No 8500 Shanghai Sunday April 1 1928. THE EASTERN TIMES Published every morning including Sundays

時報

今日第三張圖畫時報閱者注意

中華民國十七年
四月一日星期日
舊歷戊辰年閏二月十一日
今天三張售大洋三分
第八千五百號

定報價目 本國及日本一個月一元 三個月二元九角 六個月五元七角 九個月八元四角 全年十一元 南洋歐美各國一個月二元 三個月五元八角 六個月十一元四角 九個月十六元八角 全年念二元 報費先惠郵票九五折算

廣告刊例 「封面及評前」二行起碼每日每行一元四角「圖畫時報」每英方寸每次一元五角地位須於三天前預定「新聞欄內」每日每行四角五分「普通地位」三十字起碼每日每字一分二厘「彩色廣告」加一色手續費十元二色四十元三色九十元四色一百六十元地位格色須預向本館營業部接洽

本館編輯部設於浙江路二十五號（小花園南首）電話中央六一二〇四 營業部設於山東路A字六號 電話中央六一二〇一 電報掛號二五一四 ▲中華郵政特准掛號立劵 按照認爲特別優待寄送之報紙

英文科畢業學員公鑒

商務印書館函授學社

獎金 $400.00

本社英文科爲鼓勵學員起見、規定每年於英文本科各級畢業學員之中、擇其成績最優者三名、分給獎金、第一名五十圓、第二名三十圓、第三名二十圓、計每級一百圓、四級共四百圓給現銀、照章畢業學員之欲得此項獎金者、須於每年三月三十一日以前將本社批回之全級課卷寄交本社、茲因國內有道途阻梗之處、郵局往返、不能如期送達、故本屆收卷期限、特行展至六月底截止、在本社英文本科畢業諸君、除歷屆已將課卷寄來閱過者外、務請於六月三十日以前、將全級課卷檢齊、寄交本社、本社評定後、當再登報宣佈、畢業諸君幸勿失此良機、

上海寶山路商務印書館函授學社啓

再本社現設國文、國語、英文、商業、算術五科、有志研究者、請逕函本社索閱簡章、

華商煙草股份有限公司召集股東常會通告

本公司定於陽曆十七年四月三十日（即陰曆戊辰年三月十一日）午後二句鐘在上海華德路第六十九號本公司製造廠開第四次股東常會報告十六年決算及營業狀況選舉董事本屆公司股務處（每日上午九時至十二時下午二時至五時）出驗股票領入場劵如有不克親自到會請填委托書交由本公司其他股東代表再本公司在會期前二十日內照章停止股票過戶合併奉告

華商煙草股份有限公司董事會謹啓

持志大學全体同學啟事

本校自加入江大體育協會以來[illegible]

鄭洪年啟事

鄙人再長暨大對於校內職教員無不開誠接與最近以一二職員與敝校校情不洽不得不分別辭免傳聞失實遂謂敝校從茲多事顯係借題發揮以爲攻擊個人之具與前此報載鄙人到津之說其造謠如出一轍現在敝校教務長一職已由楊汝梅先生繼任師生均安心上課鎮靜如恒凡關心敎育之人士倘能枉駕蒞臨便知言之非謬也

西湖一朵花 及其他

「西湖一朶花」 每册五角 郵費三分

「湖上故事」 每册二角半 郵費二分半

細目二百、不啻一西湖小叢書。古今佳話異聞。趣味濃厚。詩詞新詩小記。百讀不厭。名勝槪說。多他人所未道。名勝攝影與游旅須知二種。依據今年調査。附插地圖照片。尤使游者。封面六色套印。美麗異常。

敍西湖上歷代才子佳人仙佛古怪之事凡十四篇。皆爲小說體裁。分段圈點。讀之津津有味。讀「西湖一朶花」者不可忘卻此書。

倘有專門名家照片之「銀色的西湖」。每冊平售元角。下月四日可出版。

總發行……杭州花市路 西湖一朶花
代發行……上海四馬路 大東書局
分銷處……上海四川路 中國旅行社 各地大書坊

行號商店廠家注意

「上海商界」募二五庫券協會公告第一號

爲公告事、茲此次國民政府財政部續發二五庫券、爲接濟軍政要需、前經議定行號商店廠家分別認購、以期早收成效、此項庫券、利息甚高、基金確固、凡屬愛護黨國人民、自應竭誠認購、茲將認購標準、繳款時期、及指定收款銀行錢莊分別如下、（一）甲、認購之數以職員一個月薪水爲標準、乙、如職員薪水微細者、應以一個月房租爲標準、（二十元以內奇零之數不計）（二）繳款時期請於陽曆三月二十六日起隨時至下列指定銀行及錢莊繳款取預約券、俟庫券印好、再行交付掉換、（三）指定收款銀行及錢莊 中國銀行（外灘仁記路口）交通銀行（外灘三馬路口）江蘇銀行（江西路）上海銀行（寧波路）[illegible] 大陸銀行（二洋涇浜路）中國墾業銀行（四馬路）正大銀行（江西路）[illegible]錢莊（寧波路）[illegible] 券均按九八實繳、即每百元實繳九十八元、我愛國行號商店廠家經理、諸希上述各點踴躍認購、以紓國用之急、除派員分別前來勸募外、特此公告

協會主任 林康侯 代表 南市區 張嘯林 馬驥良 特區 虞洽卿 閘北區 王曉籟 王彬彥 [illegible] 同啓 十七年三月二十四日

兩方面

儲蓄有兩方面、第一方面爲儲戶、儲戶節省平時費用、以待期滿、得以收入成數、且備緩急之需、第二方面爲儲蓄機關、收集儲款、謀諸最可靠最穩固之地、不使短少、以備儲戶到期之收取、并儲戶不時之需、其外又有每月獎金、以鼓勵儲戶之興趣、是以在儲戶方面、最重要者、爲能有恒心、爲能自選擇、有恒心不至半途中輟、能選擇不至儲款於不可靠之儲蓄機關、而喪失其所有、在儲蓄機關方面、最重要者、爲保守儲戶之儲款、本會自開辦以來、深悉此義、故照章行事、月月皆有報告、日日均有進步、以日前計核、全會儲款已有七萬四千餘全會、故儲戶增添之數、總計儲戶全數、不下二十萬人、此皆由儲戶與信用本會、亦能深悉此義、并能儲蓄機關、兩方面之實事求是而得此、非一朝一夕所能成也、凡有誠心儲蓄者、請來本會入會、此佈

詳章函索即奉

上海法租界愛多亞路七號

萬國儲蓄會啓

國內紀載

馮軍襲擊大名城

◎大名城外五花壘二十九日晚一度被逼冠英旅襲擊、與孫殿英部僅有小接觸、（北京三十一日下午八時）

◎張作相今日回晉北、擬駐大同、指揮山陰方面軍事、（北京三十一日下午八時電）

方本仁赴太原

◎張作相擬一日赴下射村會議軍事、（北京電）

◎二十八日晚蔣介石代表方本仁來訪閻錫山、二十九日偕馮之代表李慶施赴太原、（新鄉念九日大中社電）

◎胡宗鐸代表李國盛來新鄉、（新鄉二十九日大中社電）

◎王正廷將赴京、向外部磋商津浦隴海路聯絡事宜、（鄭州三十日大中社電）

鄭毓秀抵馬賽

◎鄭毓秀今日抵此、據其語客云、此來乃充南京國民政府之代表、謀鞏固中法兩國間之友交（馬賽電）

范石生部向湘南進展

◎范石生部二十九日抵宜章、前鋒已開始接觸、（衡州三十日電）

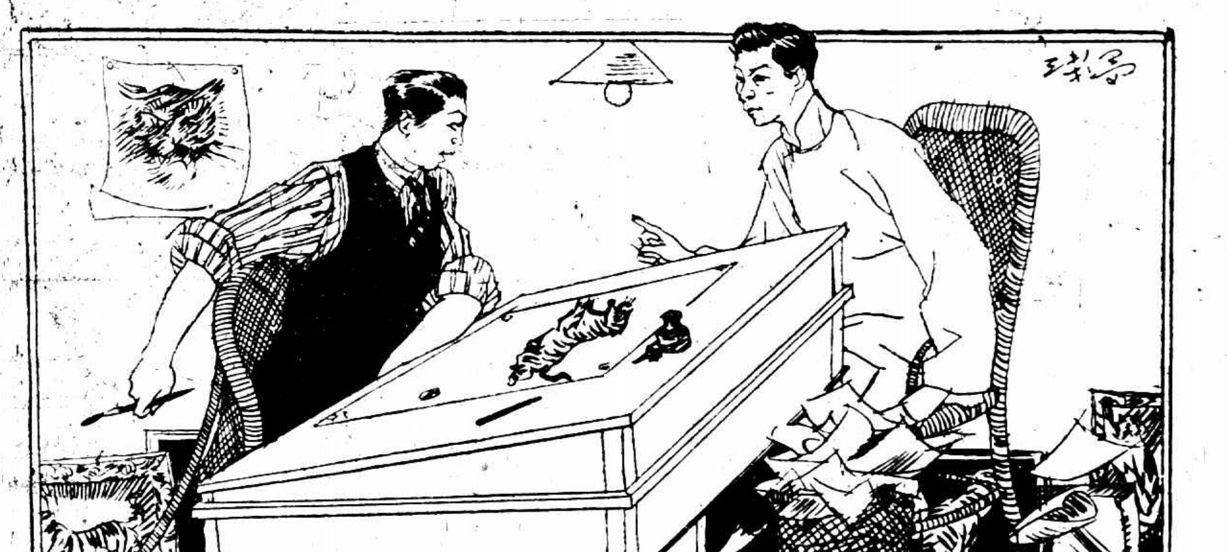

教員與畫師的談話（洪水）

敎員某甲一天訪畫圖的朋友某乙。互談甚久。今將其談話錄下。

敎員說。「啊。我看你天天坐在椅子上畫圖。沒有行走的運動。眞是辛苦極了。何不改換他種職業呢。」

畫師道。「我雖長坐終天。有時覺着下體酸痛。但自有虎標萬金油以來。我常購來擦用。效驗異常。現在雖終天坐着。亦不覺下體酸痛了」。像老兄當教員不是天天要在講台上喊到喉管嘶痛嗎。這樣難道沒有辛苦嗎。敎員答。「我原也是靠着虎標八卦丹。來解除痛苦哩」。

總發行上海虎標永安堂 北四川路八十九號 電話（北）二七三六

總代理上海林大森 法租界新開河

馬振華女士自殺記

存書不多

比報上所載不同

馬振華自殺一事。時報記載獨詳。其要點則披露於本書之中。外間任何書報不能相比。故出版未及四日。已銷三萬四千餘册。各團體各戲院紛紛排戲。亦均根據此書。現在南京時報分館。蘇州各大書坊。杭州西湖一朶花。及滬寧滬杭兩路各大車站書攤。各地書坊。均有分銷。

▲每册實售 ▲一角五分 ▲各地批銷 ▲異常合算

上海望平街時報館隔壁 社會新聞社發行

商業月報

上海總商會

本號購函 附郵三角

八卷二號 要目

經濟者言 啓封復業之遠東銀行 關於夏對華貿易之失敗 金銀之過去與未來 修改公司條例之我見 歐洲鋼材同盟之觀察 漢冶萍之過去及將來 中國新經濟政策之研究 法比三國近年來之鋼鐵工業 關於改良蠶桑之意見 我國發行內國公債史略 重要商品市況 上海財政經濟概況 國內外商工消息 本埠新會紀事 經濟統計

定價 每册三角 半年六册一元六角 全年十二册三元 郵費在內國外加寄費全年一元

總發行所 上海勞合路寧波路 中國實業書店
寄售處 商務書館 中華書局

名畫外集

一 柯九思墨竹譜 册 七角
二 黃子久秋山無盡圖卷 册 五角
三 趙孟頫書畫枯木竹石大册 册 六角
四 徐青藤墨筆花卉册 册 九角
五 御題竹譜山房王孟端書卷 册 一元二角
六 石田生平第一放宋元各家册 册 一元八角
七 沈石田仿黃鶴山人 册
八 仇十洲秋山水 册
九 項孔彰山水人物 册
十 董香光山水 册
十一 董文敏山水無上妙品 册
十二 黃鼎山水雨中圖 册
[illegible]
大滌子山水册
大滌子竹石畫册
藍田叔山水册
石濤山水册
[illegible]

上海望平街四馬路 有正書局

上海惠利銀公司有獎儲蓄通告

定期還本有獎儲蓄券第十二次准於四月五號即陰歷閏二月十五日期開獎

上海惠利銀公司儲蓄部啓

上海電報局收發重慶雲南貴陽三處電報通告

自四月一日起[illegible]重慶雲南貴陽三處各等電報此通告

龍章機器造紙有限公司股東年會廣告

本公司訂於[illegible]

引翔鄉今日賽馬

陰歷四月一日即陰歷閏二月十一日本會在引翔鄉特此公告 第四十二期賽馬下午一時起共賽十次

上海中國賽馬會謹啓

第四路軍通電北伐

◎長沙來電、竊自共匪擾亂、寧漢分歧、西征出師非常之師、北伐成猶豫之局、致使奉魯民衆、呻吟軍閥鐵蹄之下、無能早離水火、共覩天日、而革命健兒、亦復奔走槍林彈雨之中、無由歸馬放牛、即遂初服、慨玆變亂、良用疚心、今幸天誘其衷、唐逆鼠竄、瀟湘奠定、鄂渚平夷、順萬衆之心、移軍北指、傾全國之力、四面環攻、北合馮閻、南連粵桂、會師燕薊、直搗黃龍、行見國軍所臨、風雲變色、黨幟所至、日月重光、竟國民革命之全功、恢神禹一統之鉅業、彈冠相慶、指日可期、凡我同志、願共勉旃、謹電奉聞、伏維亮察、國民革命軍第四路軍總指揮部政治訓練處艷、

◎兩湖善後會議、三十日議財政十六案、並通過北伐通電、(漢口三十日下午八時電)

◎第七軍一二兩師暨飛機隊三十日到武昌、(漢口三十一日下午三時電)

廈案交涉續聞

◎林國賡三十一日招待新聞記者談話、謂外交須統一、中央有令、對日交涉、應聽中央及廈門外交官辦理、民衆運動近過激、反爲交涉梗阻、應稍和緩、視交涉結果如何、市黨部已同意、(廈門三十一日下午七時電)

◎交涉李案、由中央辦、撤銷日警、由地方辦、日領已允撤日警部、但須請示日政府、現候訓令、(廈門三十一日下午七時電)

◎反日會改組、三十一日商工學界各召大會、商界擬組織廈門商民對日後援會、工學界仍組反日機關、各在進行中、(廈門三十一日下午七時電)

◎昨夜有小游行、散播傳單、及高呼收回鼓浪嶼租界及各種排日與反對帝國主義之口號、後在鼓浪嶼開會、但未發生事端、港內泊有日本巡洋艦一艘、美國驅逐艦四艘、潛艇六艘、廈門安靖、戒嚴令仍在厲行中、鼓浪嶼仍有學生活動、聞日當局已與華當局商妥解決辦法、(廈門三十一日路透電)

黨務指導員登記辦法

及宣誓詞

◎三十日中央第一百二十四次常務會議、議決通過省黨務指導委員登記及宣誓辦法、㈠凡經中央委任各省或等於省黨務指導委員發表後、須親至中央組織部登記、並舉行嚴重宣誓典禮、以昭慎重、㈡凡經中央委任之省或等於省黨務指導委員發表後、其在京者須即向中央組織部報到、並須明地址、及通信處、其陸續到京者、到京之日、須向中央組織部報到、其不能親自來京者、亦須呈明理由、請中央核准、㈢凡經中央委任之省、或等於省黨務指導委員登報限定日期、須親向中央組織部登記、其有因交通不便、或其他特殊情形、事實上不能親自來京者、得由中央就所在地委託人員、辦理該指導委員登記手續、㈣凡經中央委任之省或等於省黨務指導委員、須於中央規定日期、親來中央舉行宣誓典禮、其有因故不能來京、經中央認可者、得就職時、在各該地補行宣誓典禮、但須電請中央派員監誓、㈤凡按日期來京宣誓之省、或等於省黨務指導委員於宣誓時、當即領給委任書、其不能來京者、由中央郵寄之、㈥凡一切應備表格規則、由中央組織部備妥、各省或等於省黨務指導委員、離京之前、應各推定代表、向中央具領、宣誓詞、余誓以至誠遵奉總理遺囑、仰體[illegible]主義、遵定本黨紀律、服從本黨命令、嚴[illegible]本黨的秘密、絕對不加入其他政治團體、絕對不自私自利、絕對不以個人情感或意氣用事、如有違背誓言、願受本黨最嚴厲的處分謹誓、(南京電)

◎三十一日中央組織部通告、爲通告事、查各省及等於省黨務指導委員、業經中央常務委員會一百二十四次會議審核通過、並規定該員等登記及宣誓辦法各在案、玆定於四月三日起、至九日止、凡在京及最近可來京之各黨務指導委員、須攜帶黨證及二寸半身相片三張、或親到本部特設登記處行登記手續、十日齊集中央黨部大禮堂舉行宣誓典禮、以便於四月十五日以前、分赴各地工作、希各查照、(南京三十一日電)

政訓處人員第一批出發

◎政訓部出發前方人員、三十日上午八時至總部聽蔣李何訓話、政訓部前方辦公處組織系統表、訂定主任一人、秘書長一人、以下設秘書、總務、宣傳、組織四組、另設警衛隊、戰時宣傳總隊及隨軍記者團、第一批出發人員、已派定由何主任統率、擬於四月一日首途北上、方副主任暫在後方籌劃、俟必要時即率第二批人員出發、(南京三十一日電)

首都軍政彙誌

◎國府因朱培德擬辭去贛省政務、專事參加北伐前已去電挽留、有皖浙兩省主席身臨前方兼顧省務、該主席事同一律、自可援照辦理等語、(南京三十一日中央社電)

◎蔣總司令北伐在即、所有軍委會主席、將由李總參謀長暫代二星期、(南京三十一日電)

◎財政部昨日由兪飛鵬押解北伐軍費千五百萬元到京、(南京三十一日電)

◎東北特別委員會、三十一日下午二時開會、出席有蔣作賓・張壓等、討論該會組織條例、未竣事、定明日(一日)下午續開議、(南京大中社電)

◎整理漢冶萍公司委員會、派秘書方知白到寧、向農礦部礦業司接洽、請接收該會、(南京電)

◎農礦部擬設立駐滬辦事處、(南京三十一日大中社電)

◎軍事委員會航空處政治訓練處主任凌鄂蕃、定三十一日晨由寧赴錫、籌備民用航空事宜、民用飛機、決於清明前一日自申飛寧、自寧復行飛錫、(南京三十一日電)

◎南京特別區農協出席慘案特別法庭代表會省、因病不克出席、該會改選吳崇惠担任、軍委會軍法處長林翔因事不克出席、該會改派胡仁清出席、前二代表、經慘案後援會通過、並經中央認可、(南京三十一日中央社電)

內政部委任職員

◎內政部三十一日發表參事孟廣彭・牛誠代・張秀升、秘書長許世璣、民政司長胡毓威、土地司長馬鐸、警政司長樊象離、衛生司長陳方之、秘書梁壽國・衛邦輔・曹壽麟・秘書處第一科長馬兆驤・第二科長梁兼、第三科長董德柱、第四科長呂達、(南京三十一日中央社電)

要人行踪

◎鈕永建三十一日上午十時五十四分偕同柏文蔚由滬過蘇、地方長官均上車晉謁、鈕本定到蘇暫住、因蔣總司令將赴前敵、電邀面談、故須俟赴京後再來、(蘇州卅一日下午十一時電)

◎黃郛今晨由滬返寧、(南京三十一日下午一時電)

◎外次府悅良及總部經理處長繆斌今晚赴滬、(南京三十一日下午十一時電)

◎孔祥熙王伯羣張壽鏞昨夜往滬、(南京電)

◎楊樹莊今晨到寧、午後即返滬、(南京三十一日電)

◎王伯羣定今晚來杭、(杭州三十一日下午七時電)

◎政治訓練總部在杭組織北伐宣傳隊、定四日赴滬轉前線、(杭州三十一日下午一時電)

馮玉祥頒革命授獎章

◎馮玉祥二十八日辰刻舉行授革命獎章儀式、得獎者爲秦德純、韓占元、張吉墉、秦斌、宋樹德、許長林、杜光明、張華堂、尚得勝、劉自珍、甄紀印、唐邦植、閻尙輿、李澤生、郭春濤、田鎮南、徐惟烈、宋心順等、馮朗讀訓詞、並親與佩帶、極爲鄭重、宋心順係第一軍騎兵團副兵、在豫北剿匪、身受三創、手刃四匪、受獎時極爲榮譽、(新鄉二十九日大中社電)

◎馮二十八日午散步、見某姓幼童、汚垢滿面、親爲洗滌、並諭縣長、嗣後特別注意兒童之淸潔、(新鄉二十九日大中社電)

東江陳部將運回廣州

◎陳濟棠請海軍司令部派艦赴惠州油尾、裝運余漢謀香翰屛兩部回省、總部二十八日已派三艦出發、(香港三十一日下午八時電)

漢口鎗決共黨

◎三十日槍決共黨張一夫・張俊民・胡學斌・暨黃河濤匪嚴正、(漢口三十日下午八時電)

粵省軍訊

◎南區善後署擬委黃强爲參謀長、林捷一爲軍務處長、(香港三十一日下午八時電)

◎黃旭初有升任第十五軍副軍長訊、(香港三十一日下午八時電)

◎總部明令各軍一律照陸軍編制改編、(香港三十一日下午八時電)

張譽財產被封

◎縣政府公安局三十一日奉令查封張譽私產、(南通三十一日下午一時電)

奉張主持北京財政

◎張作霖昨晚在府爲法瑪使餞行、並贈國產紀念品多種、法使回國後、不再來華、(北京三十一日電)

◎張作霖將實行總持財政權、設立財政行政總機關、由奉張主持、各方所有收入、統歸該機關經手分配、試辦期定三個月、(北京三十一日下午六時電)

◎奉方現在天津商訂借款、每月六百萬元、以三個月爲期、而以政府五鐵路之收入爲抵、自四月一日起之三個月內、財政事務歸大元帥直接管理、一切收入、連同財政部收入、均須經過元帥府新設之財政處、滿三個月後、財政管理權仍交還內閣、今估計後三個月內軍民政費每月須需七百萬元、而收入月祗三百萬元、不足之數、聞將以奉張之私產彌補之、(北京三十一日路透電)

◎今日閣議、議決下月起各部署實行裁員減薪、(北京三十一日下午九時電)

◎吉林協助軍費共五百萬解決、按月在吉林附加稅內抽解五十萬、下月起實行、(北京三十一日電)

北京公債市況

◎三十一日公債市、九六開盤二七七五、收盤二七六五、後場開收均二七七五、七長七六一五、成交五十萬、(北京三十一日下午八時電)

宋淵源答舍我君書

縮小省區問題非因川事而發生……

更非爲武人謀若干省主席地位

近日淵源於國府紀念週講演縮小省區問題、因未及將演稿分送各報披露、而各報記者所筆述、因不免略有出入之處、致舍我君發生懷疑而發表「改劃省區不足以消弭武人領袖之爭」之論文、淵源對於縮小省區問題、認爲消弭內爭、促成統一之根本問題、亦即關係黨國前途之重大問題、故極盼全國賢達共爲商榷、玆誦舍我君之偉論、反覆辯駁、至足使本問題正反兩面、發揮盡致、無任感佩、但間有誤會之點、則不能不略爲解釋、縮小省區、乃淵源之原有主張、並非因川事而後發生此問題、更非因四川有若干軍事領袖而後主張劃四川爲若干省區、特以川事糾紛、武人割據、不啻吾國目前之縮影、故淵源演說縮小省區問題、主張就四川先行試辦、即將四川畫爲數省、各令組織臨時省政府、如劉湘鄧錫侯劉文輝田頌堯等願爲臨時主席、均可任命之、且望其率兵北伐、於國民革命歷史上佔一光榮地位、夫曰臨時省政府、曰願爲臨時主席、曰可任命之、其爲解決紛爭一時權宜之過渡辦法、意甚明瞭、況更勉勵其北伐、如劉鄧等果能實行、則此過渡辦法、遂爲歷史陳迹、尤不至有成慣例之顧慮、舍我君乃以爲更劃省區、係專爲武人多立若干省主席地位、此爲最大誤會之點、即以現在各省論、除湖[illegible]江蘇外、其主席皆爲現役武人、豈國府統治下之各省、亦天造地設、爲武人預立若干主席地位、以滿足其慾望耶、自前年北伐以來、國府統治下已增加十餘省區、同時即增加十餘省之武人主席、豈北伐之發展、亦專爲武人擴張若干省主席地位、而增長武人割據之風耶、縮小省區之主張、原謀所以打破封建思想、及地盤主義、並謀所以剷除其發生此思想、與此主義之根據、而爲國家確立長治久安之根本制度、至若武人之爲省政府主席、即舍我君所謂一時偶然之現象、亦即革命未完成前無可避免之現象、如因有此現象、即不可縮小省區、是無異國家有一時偶然之現象、即不可有消滅此現象之制度、恐吾人尤不免有因噎廢食之誚、玆請仍以此質之舍我君、其亦以爲然歟、

第五路軍改道北上

蕪湖通訊、第五路第三軍第八師參加北伐由贛出發後、已全部抵蕪、先本定由合肥遵陸前進、刻因該路運輸、多感困難、故已改於三十日由蕪乘輪下駛、開赴浦口轉車北上、該師運輸處、已定二十九晚乘風樂和等專輪赴浦、又該師師長朱世貴、亦於二十八日晚偕同各高級長官、及該師政治部全體工作人員、乘潯陽兵艦由潯抵蕪、將候該師全部開拔告竣後、即赴前線指揮、(三月廿九)

徐州軍訊

▲夏斗寅二十八日率軍部各處人員及政訓處全部出發沛縣、指揮軍事、

▲第一軍第二師特務營何部二十八日由浦來徐開赴前方、

▲三十三軍二師二十八日全部由南宿州過徐西開黃口轉往豐縣、

▲西北軍航空監督鄧建中二十七日來徐、商洽航空軍聯合北伐計劃、鄧現下榻航空司令部、候張靜愚返徐會議、(三月二十八日)

公電

▲薛篤弼趙丕廉來電 各報均鑒、奉國民政府令開特任薛篤弼爲內政部部長、又奉令開任命趙丕廉爲內政部次長各等因、奉此篤弼丕廉遵於三月十日敬謹宣誓就職、猥以庸才、忝膺重寄、深知艱鉅、尚希時錫南針、俾資指導、臨電翹企、不勝禱盼、薛篤弼趙丕廉叩、

瑞士山中之少年中國 (旅歐通信)(春華)

寰球學生聯合會華幹事之談話

六載遊歐難得此少年活潑之良會

瑞士江戶(Geneve)、山水明秀、自一九二〇年十一月、國際聯盟總部移駐其間、一躍而爲世界重要都府、文物昌明、人才薈萃、我國學子、自宋春舫回國而後、負笈遠來者日衆、若川沙之沈君、吳縣之汪君、松江之耿君、對於國際政治及文學、莫不潛心研究、其在國際聯盟秘書廳中、若維揚夏君奇峰、百粵鄭毓秀女博士之令姪鄭君[illegible]、則皆奉職有年、積有辦事上之經驗、此外若厦門林君、一家二三十人、常年久住、亦爲信仰瑞士教育程度之優、固不獨專爲頤養計也、一九二八年(民國十七年)三月八日之夕、美國寰球學生聯合會秘書長戶氓夫婦 Mr. and Mrs. Conrad Hoffmann, Jr. 特就橡街 Route de Chene 別墅開晚茶會、歡迎新從中國來歐之駐美幹事孟治君曁其德配孟夫人、同時東邀留居瑞士之中日美諸國人士聚談、與會者或席地坐、或操新大陸之土語、甚至深夜歸家、不知戴帽、活潑之氣象、令人追念留美學生黃金時代之舊夢、孟治君之夫人、又爲生長檀島 Honolulu 之粵籍女士、額角春雲、眉灣秋水、言詞動作、莫不沾染極濃厚之美化、處歐洲舊大陸、而視此新社會、洵屬不可多得之良遇已、孟君夫婦、翌晨即須首途、將由義國海岸狄市 Triest 登舟、遍訪希臘義大利法蘭西地中海沿岸諸勝、戶氓君以時機不可失、特請衆賓環坐、鄭重致歡迎詞、並由歷任外交要職之留美同學前輩趙鑑堂君致答詞、二君談吐雋妙、不脫當年留學時代之舊風味、孟君操英語、神態極自然、聲調不過低沉、亦不過於高亢、略謂回國逾半載、會往廣東福建上海北京等處視察歐美同學之狀況、北京有歐美同學會、中西肴饌、色色俱備、若英之牛排、美之冰琪琳 Ice Cream、法之糕點、瑞士之乳腐 Cheese、可以隨意點取、其他要埠、同學會亦發達、同學回國後之出路、昔者僅以路礦實業爲較重要、今則漸能兼顧及於文學藝術諸科、或排電影、或製劇本、最近且多投效南方、充任國軍內之中下級軍官矣、南方軍隊中、女子之任職者有六千之多也、座中某君、詢近年留學生回國後亦多從政者乎、孟答「在北方之同學、從政者少、而在南方、從政之衆、日見其多」或問中國常亂、求學者之人數、有無增減、孟答「有增無減」、或問所習科目、以何項爲最多、孟答「科學工程需試驗、經費不甚裕者無力舉辦、是以高等以上之專科、仍以政治經濟以及一切理論之學爲較多」云、嗚呼、兵戰連年、復何暇及於教育、中國之所以有退無進、即此「財力薄弱」「重理論而輕實驗」等積弊、有以迫成之也、推原禍始、誰實爲之、此而不悟、誠不能有振作之希望矣、(三月八日燈下)

奧國上議院議長孺德懺因 Rudel-Zeynek 小傳 (小可)

今日歐美文明國家、尊重法憲、居一國之最高位者、舍大總統而外、尚有上下兩議院之議長、民主國之總統、至今未聞以婦人當選、歐洲西北角斯康甸半島 Skandinavische Halbinsel 瑞典那威之間、有女總長、北美合衆國之四十八州、有女州長與女庭長、東方之中華民國有女知事、此數國者、女子參政之權、不可謂不發達、特終未躋一國之最高位、奧國者、歐洲文化之中心也、維也納新報 Neues Wiener Journal 之體裁、於各國著要之政報商報而外、別闢一新途徑、乃奧京婦女界所特有之言論機關、銷路之遠、幾遍全歐、名記者之中、正多女子、如青年女著作家滔白女士 Fräulein Elsa Tauber 奧國女權會會長和那夫人 Frau Gisela Urban 諸閨彥、並爲西方文學界所推重、女界人才之盛、於此略可想見、最近有孺德懺因夫人者、且以奧國南方汝州 Steiermark 州議員、數年之間、遞進而爲上議院之議長、汝州之政治勢力、居維也納之次、猶德之有耙陽 Bayern、與義之有緬壤 Milano、有時舉足輕重、頗堪左右全局、夫人原籍汝州、祖居郭址 Graz、夫在帝制時代爲上校、歷駐要塞、夫人遊蹤所及、嘗遍覽大小各城、采風問俗之餘、頗能洞悉社會情狀、歐戰既終、人亡家毀、夫人感懷身世、遂發大願、救助平民、而尤注重於保護婦孺、其在社會黨各日刊著論、實始於歐戰未終之時、其論婦女問題、均從社會上經濟上著想、奧國自改君主而爲民主、婦人得有被選舉權、夫人即被選爲汝州之州議員、自一九二〇年起、並以郭址市民之投票公推、前赴維也納、備位下議院、七年之間、或提議、或報告、於新法律之制定、煞費苦心、並常任「教育」「法律」「社會行政」三股委員、盡力爲經濟問題之研究、夫人又爲全奧監護幼童總會之副會長、年來除與各國總會通信外、並參與各大城之國際會議、如一九二六年六月舉行之巴黎萬國女權會議、夫人曾在會場、親向各國到會女代表、演述奧國婦人在議會所著成效、宗教社會黨者、奧國議會中占最優勝之大政黨也、夫人爲全奧天主教婦女會之首領、平日對團體事業、異常熱心、每屆星期休假、即親自下鄉、爲彼天主教之農婦、演講社會問題、如工資養病費等等、常見論及、是以其他議員、大抵爲一種職業團體所推舉、(南斯烈夫國今有代表鞋匠團體之議員、所謂同行公議而推選者、)在一般社會視之、終覺其不甚高明、惟獨夫人、不愧爲西方大家閨秀、諸事皆有所涉略、並不偏於一種團體之利益、其由女議員轉升女議長、乃得力於全國最多數政黨之優勢云、

地方消息

蘇州

律師行賄案續聞　蘇州地方法院首席檢察官張坪、因將行賄律師夏書紱釋放、該院全體職員、以張辦理不當、具呈高等法院及司法部後、高等法院即令該院瞿院長調解、現悉張氏爲避嫌計、已向該院長呈請辭職、

周莊鄉民被綁　蘇屬周莊鄉民吳紹球於二十一日被匪綁去後、匪即函知備款二萬元至常熟綵塘取贖、吳母曾派人携洋二千元、前往取贖、詎被匪逐出、至二十七日、又有匪徒三十餘人、帶同肉票返家聲言須於三日內備足現款取贖、否則撕票、臨行又將吳帶去、吳母乃又湊洋八千三百元、前往取贖未允、聞匪至少須一萬四千元云、

嫌疑犯宣告無罪　吳縣縣公安局、於去年會在滸關、捕獲嫌疑彭一鳴(即傳紹光)李小懷二人、均已解寧審訊、現南京特種刑事法庭、以該二犯並無相當證據、即經宣告無罪、

陸欽庠房屋發還　陸欽庠(係張宗昌妾父)住宅、於去年查封後、王縣長曾奉省令飭查被封理由、現縣府因陸欽庠平日尚無反革命行爲、故已函杏市公安局殷局長、飭屬發還矣、

盜匪綁票未成　三十日晚六時許、橫涇寺前村朱祥寶家、突來五盜、當被劫去衣飾等物、聞盜來時本擬將朱架去、後經鄰人鳴警、故乃怱促携贓而逸、

水公安隊獲盜三人　水上公安十一隊、於三十一日上午七時、在蘇鄉黃埭鎮拘獲盜船一艘、盜匪三人、尚有三人則被逸去、

城鄉劃分界域之討論　吳縣公安局與蘇州公安局、爲劃分界限問題、於三十一日上午十時、邀同縣政府、建設局、市政處、閶區公安分局、縣公安局、市公安局各代表、在縣公安局會議、列席後即討論閶外白蓮橋浜之管轄問題、因該處向屬鄉區木瀆管轄、現在則由市公安局管轄、最近市公安局又在該處編釘門牌、究應如何規劃、請眾討論、繼由市公安局代表祝秉鑾報告、民國十五年前、曾以河爲界、河西屬鄉、河東屬市、主席當又表示、該處實係屬鄉、惟縣局警力薄弱、現可請市局代爲管理、縣局代表袁鈞又謂縣政府之指令、以該處屬鄉、經眾討論後、以縣政府指令、係根據賦稅關係、非爲警務管轄、結果、由兩局派員會勘後、再行決定、

鈕永建偕柏文蔚過蘇　全省公安管理處長鈕永建、來蘇視察水陸警之說、喧傳多日、三十日下午、艦務所又接電、謂鈕氏准當晚來蘇、並將參預四月一日民衆教育學校之開幕禮、惟鈕氏當晚未來、及昨日上午十一時始由滬偕柏文蔚同車抵蘇、此間各機關領袖及水陸警隊、均赴車站迎迓、各官長當即上車謁見、鈕氏對蘇屬各鄉匪警情形、詢問頗詳、並謂因蔣總司將即日出發徐州、故在蘇不能停留、緩日再來云云、

戢匪本標辦法　吳縣公安局長鄭貞吉、以近來蘇屬各鄉、相繼發生匪警、而各鄉現正猖忙、若因匪擾而影響蠶事、與國賦民生均有關係、亟應通盤籌劃、設法防範、爰定四月十日、函邀各鄉行政籌備員、在局會議防剿本標兼治辦法、

無錫

駐軍調防消息　駐錫獨立第六師第一團鄭爲楫部、奉令調防、業已準備一切、俟接防軍隊到達、即行離錫、鄭團長又以各項問題、亟須面陳王師長特於三十日赴寧、定一二日內返錫、其所部機關槍連、則已於卅一日晨開赴鎮江、轉往揚州集中、候令北上、又昨日縣政府接三十二軍補充團團長魏洪元電、該團準一日晨來錫、請代覓駐地、當經縣政府轉令公安局、覓定惠山各祠堂、爲該團駐所、並已派員在火車站鐵路飯店設臨時招待處、

民用飛機一再展期　軍委會航空處水上飛機「永克」號來錫之期、一再展緩、茲據南京確息、該機在滬修理需時、須展至四日方能來錫、並聞航空處對於滬錫綫飛行事業、決於無錫設水上飛機停機場、常州設陸上飛機停機場云、

又獲鎗殺商團支隊長兇犯　羊尖商團二十八支隊長陳安陞、因於十四日夜率同團員追擊廊下帮匪、被開槍擊斃後、日前已由該團團員、在懷上市張涇橋、捕獲嫌疑犯顧錦明一名、解縣訊押、現羊尖商團分會長陳泰寰、又函送本案事主張福生、及證人顧盤根沈洪元到縣、據事主張福生供、羊尖油車港人、陰歷本月二十一日(即十四日)夜間、突來匪徒五名、其中三人素識、餘則不識、聽他們呼喚方知一名顧錦明、即到庭之被告(指顧)、他們素無職業、專以敲詐爲事、入門將我拖住要錢、我說無錢、就被拖至錢灣里大阿寶家、要打死我、後來又拖至二房廊下、綁在過街棚上、仍逼我要錢、顧錦明手提燈籠照我、被他打三記巴掌、嗣經顧盤根沈洪元馳報羊尖商團、同到廊下、他們五人、即伏在暗中開槍、將陳支隊長擊斃、後以不敵、乃一鬨逃走、我始得脫險、由商團救出云、次訊證人顧盤根沈洪元、均供因悉張福生被綁、遂報告羊尖商團、馳往廊下追捕、致被匪開槍擊斃陳支隊長、今日到庭之顧錦明、確係當日五匪中之一、次訊顧錦明、仍堅不供認、當命還押、又縣偵探長顧金芳、據報本案要犯張錫培、已潛行來城、當於三十日上午率探在通運路、將張捕獲、帶隊盤詰、據供糾衆在廊下將陳支隊長打死、係顧錦明用手槍轟擊、現已由顧探長嚴加管押、定今日解縣、

清江

男女肉票咨送回籍　第三十七軍一三兩師、與淮漣泗沭五縣公安隊、在漣水東北畜邦圩、痛勦股匪、擊斃二三百名、所有救出男女肉票一百七十八名、現經五縣聯防區長陳步蟾、分別咨送回籍、所獲匪犯押候訊辦、新獲之匪首六顆、分懸通衢暨各城門示衆、

建設局興修河堤　淮陰建設局、調用縣獄監犯六十名、修築城厢道路、即將修竣、茲該局又擬於運河堤上坍塌失修、決定仍用監犯興修、以固河堤、

揚州

李泰國屍體檢驗無傷　江都下橋鄉鄉婦李仇氏訴夫李泰國被人毆傷身死、奉高等法院准予開棺檢驗一案、業於二十九日在西門外大操場舉行蒸骨檢驗、由周承審員特請公安、建設、教育三局、暨黨部、農協會、商會、報聯會等團體到場參觀、至十一時開棺、屍起出後、見未腐爛、「去夏身死」無須蒸驗、惟皮肉乾枯貼骨、變成醬黑色、辮髮脫落、于是指派來揚之李實坤及本縣宗琪、兩檢驗吏、及副手宗鼎華、王德懷、開始依法檢驗、先去衣裳、次日重報屍長四尺二寸五分、肩寬一尺一寸、胸高五寸五分、用清水澆洗後、敷以酒糟、敷滿屍體復以草紙浸酒貼屍之各部、上伏白洋布、復以滾水澆洗、約停二刻鐘、又澆以滾水、再用清水沖洗、乃抬屍桌上、先驗仰面無傷、次驗合面亦無傷、當傳原告李仇氏具結收殮、氏仍呼冤不止、乃將屍棺標封、諭保具結看管、原告帶回縣政府核辦、

方鼎英部來揚　第四十六軍新編第五師第二團沈團長、已率所部抵揚、團部設三元巷、各營分駐城內外、

尤樹榮等被捕　縣公安隊第一中隊長周漢臣、二十九日晨率隊經仙女市板橋口金姓姪家、拿獲如皋人尤樹榮等四名、聞係奉省令拿解、案情未悉、

常熟

農行基金委員會議紀　農民銀行基金保管委員會、於二十七日下午二時、假縣農民協會開會、由陳致中主席、㊀「報告事項」主席報告赴京與省行監理委員過探先等接洽、陳述全縣民衆之意見、及籌設分行急不容緩情形、過委員已聲明在三月底當派員提取基金、於基金征收成績最優區域、先成立農民分行、常熟得先行成立、本會雖未能達到實行保管目的、然吾邑農民利益、實佔優先云云、㊁「討論事項」(1)如何促進分行早日實現、(議決)函請省監理會、迅速派員來常、籌備分行、(2)省委提款時、(按現存五萬元)、如何對付案、(議決)省委到時、由縣農協會即時召集開會、共同討論分行事宜、

邑聞簡誌　㊀新委之常熟電報局長張洪志(蘇州人)業已來常、㊁本邑硝磺局長一職、現經省局委吳鶴雲接充、已到差接事、㊂民政廳警務調查員包璋華、(達璋秦縣人)於二十七日來常、赴縣公幹、㊃禁煙分局長方鄂坡、有辭職之說、

中區商團將恢復　城內中區商團、前因主持之人、無形解散、現縣商會會長陳良卿等、以四鄉匪氛不靖、地方謠諑繁興、特於二十七日假縣商會內開臨時會議、決定重行恢復、以輔軍警之不逮、

李耀祺子被綁案近訊　距城七里李巷李耀祺(即浩祺)之長子老成、(名永觀)於十八日夜半、被匪架去後、已接到匪方來函、索贖價洋一萬五千元、限半月內備款取贖、否則撕票、惟以信上未有接洽地點、因之無從取贖、

南京

婦女協會籌措合作社基金　南京特別市婦女協會、以近來首都生活程度日高、平民生計、不易維持、而以窮苦婦女尤爲甚、該會有鑒於此、擬創設首都婦女合作社、以解除一般窮苦婦女的經濟壓迫、唯合作社開辦費、需款頗鉅、該會經濟有限、一時無法籌措、故該會特函請各機關各團體、在該會會所籌商募集合作社基金辦法、計到會者有市黨部、市政府、市總工會、全國學生總會、市商民協會、等十餘團體代表、討論結果、決定於四月六·七·八·三日晚間、在府東街大舞台、舉行遊藝會、將所售票資、悉數作爲合作社基金、并聞該會已商請藝術家歐陽予倩担任京戲、業得其慨允、

鎮江

電話局長易人　鎮江電話局長朱近之、因事辭職、遺缺由交通部委傅駿來鎭接充、業於三十日就職、

省防軍捕獲匪類　北門外張姓家、前晚突來暴徒六名、以捉賭爲由、搶入內室、家人心知有異、即飛報剿匪部、派大隊省防軍馳往、當場一一就擒、遂帶回剿匪部究辦、

湖州

沈彩生不服上訴　暗殺湖聲日報主筆吳非非案犯沈彩生、(即瘌瘌鬼)經高等法院訊實、仍照原判處以死刑、而沈仍不甘服、聲明上訴、

嘉興

委員編查釀缸　第二區菸酒事務分局局長任爾康、於昨日派朱子桂鄭月秋朱怡伯姚子英陳挺松任拱薇等爲查缸員、編查十七年度土燒釀缸、現各該員已於二十九日出發、從事編查、

餘賢區警佐他調　本縣餘賢區警佐魯蔚亭、奉令調任龍游、現准三十一日交卸、四月一日離禾赴任、

徐州

定期補行紀念黃花節　徐州各界於二十七日下午在軍民聯合辦事處開聯席會議、籌備黃花崗七十二烈士十七週年紀念大會、由一軍政訓處代表丁顯主席、決定於四月五日補行經費預定二百元、

救荒分會成立　銅山救荒分會於二十七日開第二次籌備會、徐惠遠主席、各辦事員幹事均簽到、決定於四月一日正式成立、施振辦法、須俟請振代表張從仁由京返徐後、再爲規畫、

蕪湖

匪徒投函恐嚇質舖　蕪埠西門內朱同和質舖、二十九日晨忽接郵遞恐嚇信一件、略謂請於一星期內聯合全蕪質業及估衣店、共籌現款八萬元、送采石鎭楊宅接收、否則將與不利云云、該舖接函後、已報告公安局、請予偵查、

食鹽濟運局撤消　蕪埠食鹽濟運分局、現奉財部電令取消、所有四岸食鹽濟運事宜、仍由淮商辦理、該局奉令後、刻正着手結束、

軍警捕獲嫌疑犯　此間軍警當局、於廿八晚分派軍警、在交通旅館捕獲韓順和王新一二名、搜出軍裝多件、聞與某刼案有關、

各縣商會將組省事務所　安徽全省商會聯合大會、將於四月十五日組設省事務所、籌備處特電六十縣商會、催派代表於四月十日以前到蕪列席、

哥大之中華圖書館　(桂質柏)

桂質柏氏、湖北人、對於中國圖書學問、極有研究、曾著中國書目分類法一書、獨創編漢直撮分法、頗便中國閱者、現任哥倫比亞大學中國圖書館主任、茲篇爲桂君所著、述哥大圖書館之緣起與現狀、錄之以餉閱者、

紐約爲世界大城之一、凡曾到過紐約的、都知道全球學生最多的學府、哥崙比亞大學、但哥大的特點、不獨在學生之多、并且在圖書館之豐富及實用、哥大圖書館、包括四十六個分部圖書館、數目雖然這樣多、東方人有分部圖書館的、只有中國、這中華圖書館的來源與現狀、頗有值得我國人注意之處、特誌之如下、十九世季中葉、北美洲方面金鑛出現、各國人士、聽見此事的、都聞然的喧揚起來、鑛苗的所在、就是現在的舊金山、當時大家都懷着獲得大注財源的念頭、無論老的少的、盡似渴馬奔泉一般、凡行走坐臥飲食、無一刻不想到此金鑛的、好有一比正像流行的瘟疫熱病、沒有不沾染的、這病症也可叫做金熱、不同之點、平常流行病、傳染的時候、死者不計其數、把最熱鬧的地方、登時弄得荒蕪冷落、惟有金熱病的結果、恰是相反了、各國人既去加里奉尼亞省、諸事亦隨之驟增、鑛產亟待開墾、農田亟待發展、事多人少、美國政府鼓勵華工來美、我國廣東省之農民、借這個機會到新大陸的、頗不乏人、內中有丁良一人、丁君之詳細歷史、不能全知、但是性情溫和、作事忠心、爲人誠懇、替某金鑛鑛主葛便特氏做工、素抱「己所不欲、勿施於人」的宗旨、較其同件、或黑或白的人民、眞有天地之別、難怪這位葛鑛主、佩服非常了、再過幾年的時光、丁良流然逝世、然而他的精神不死、於一九〇一年葛便特親捐二十五萬美金、紀念丁良、爲設立中文科及中華圖書館、在哥大校內、以供學者之研究、因這個來歷、哥大中華圖書館、也可以稱爲丁良圖書館、中文書籍、全數放置總圖書館第四層樓上、共合一萬五千餘冊、完全用西法裝訂、近幾年來、對於書辦法、外加杜威書目十類法、分類按四庫全新出版品、如雜誌、報章、書籍等等、無不量力勤收、日報、美國一九種、加拿大一一種、古巴一一種、檀香山一一種、中國一四種、雜誌凡三十餘種、月前從郵局收到前大總統黎元洪送來匾額一件、上書「神州策府」四字、上款係哥倫比亞大學中華圖書館、下款「黎元洪題」黎前總統之女紹芬、曾肄業於哥大師範院、因爲覺得圖書館的利益與緊要、特以此略表提倡的意思、再者如中國近代文人胡適、陳鶴等等、都捐過很多的書籍、我們是很感謝他們的、

衣食住是人生的大事、華僑在紐約、早把衣食二樣、令人久已知道了、試問美國那一城、那一條街、沒有中國洗衣館、雜碎館、生意極暢旺、其來由、實自李鴻章之使美、在一八九六年李鴻章遍遊世界、嘗宴客以似是而非之中國菜、適有美國報館訪員見而詢名、李以「雜碎」答之、嗣後以其味適美人之口味、遂成一種營業、「住」與「書」音很相仿、華僑對於住、固不著名、可以用書作代表、試問日本人、印度人、在紐約有圖書館否、只有中國才有、以後「衣食書」三樣、華僑足可自豪了、世界有三不朽、就是立言、立德、立行、哥大中華圖書館既因丁良的言、德、行、而產生、同時傳播東方文化、促進中美友誼、交換知識、自當列於不朽之類、以後便應努力進行、尚望明達同志、時賜佳言、以匡不逮、

談張紹曾事　生前不上不下　身後疑雲疑雨　(蒼松)

麻痺症的時局、乾務狀的社會、找點新聞材料煞是不易、忽然驚雷一聲、天津暗殺了一個做過國務總理的張紹曾、又是辛亥革命灤州兵諫有歷史事蹟的、自然與刀兵水火荒村小店的老百姓不同、值得我們新聞記者把如椽大筆掄他一掄了、

這一類暗殺事件、必須得到牠的動機、與主動人物、尤其是這一類與政治有關係的人物、倒底與政治有何關係、原原本本、痛痛快快說了出來、方值得一寫、

然而在這般時代、疑案出了多多少、誰能把眞相都探個水落石出、縱然探得明白、誰能寫個自自由由、痛痛快快、這恐怕不只一個地方、一件事情、單獨感受的苦悶罷!梅蘭芳家一個李志剛來、到如今還不知是圖財?是爭色?要論北方一帶的警察偵探活動的能力、可眞不小、嘗是牛角尖裏都能鑽到、隔了多少年的命案、幾十里的蹤跡、都能破獲、只要把京津的報紙一看、社會新聞版內、破案的紀載、不絕於書、惟獨涉及要人、可就以「懸案」爲「公例」了、換一句話說、誰也不敢做充分的活動、盡所有的能力、惟恐牽涉太多、誰也担不起這份沈重、新聞記者呢、固然亦有幾分「探子」的性質、但指政治時聞等而言、若遇到這類案件總不如他們專幹Detective Police生涯的人、又有專長、又有經驗、他們尙且無從著手、教這些新聞記者如何盡那據實報告的職任、所以出事三天、京津的報紙、除了紀載當時情形以外、剛一提到萬目睽睽的「原因」「主使」、就見下面註了四個字「尙無端倪」、或「尙未明悉」、看來這一類的案件、大有步武當年湯濟武等案之趨勢、如今只得把見聞所及、可資談料之補助者說他一說、

張紹曾於二十一日在天津利津里彩鳳班花玉寶房被人請吃鑲邊花酒、而遭殺身大禍、暴徒五人、得手後即颺去、軍警到場包圍妓院、閉門大索、結果僅獲得左列之三項人:

㊀妓女花玉寶、及其鴇母劉李氏·毛腳張某·皆附屬於該妓者、其餘同院而另室之妓鴇、幸未牽及、

㊁聞警來視之張氏親友、屬於事主方面楊時中張會欽二人、到場即被扣留、而原做主人·邀請張氏之趙瑤蘊·及陪客李厚基·陳文釗·及朱某謝某等、則並未以嫌疑扣留、

㊂當場喧呼捉到之凶手一人鄭德潤、有自稱「我打死人了」一語、遂被捉將官裏去、按諸情理、除非如舊時所謂陰魂附體、斷無如此不打自招之事、果然帶到軍法課審訊後、及知爲事後來看熱鬧者、其語爲「我看打死人」、非「我打死人」也、此一幕最滑稽、

以上諸人審問無干、第二項人、以苦主須回家辦事、首先被釋、而已曾經一度之鐵鎖琅璫矣、第三項人、以訊實無干、亦經釋放、而已飽喫竹鞭風味矣、惟第一項人最苦、尙未釋放、該妓本津埠花王、香誇貌美、豔滿七十二沽、不意遭此風波、身遭縲絏、庭訊時嬌啼宛轉、自白無干、而紅顏薄命、鐵面無情、可悲亦可笑矣、

張之爲人、雖與政治歷史上有不少之關係、而其人實一無能爲之人、喜多言而少成事、虎頭蛇尾、辛亥之役、爲二十鎭統制、逼清室下十九信條、威震冀北、而袁世凱一出、遂爾氣餒聲銷、釋兵罷鎭、先是兵諫之舉既發、清廷特加文職崇封(侍郎銜)、命爲宣慰使、此係以虛榮撤其實力之計劃、當時左右諸人、勸其勒兵入都、挾清廷、阻世凱、對革軍、自造一北部中堅勢力、乃爲其父所聞、力戒以世受國恩、不可稱兵犯上、張素以孝稱、懍於父訓、又自揣力不足以抵袁、卒歸消極、以讓袁氏、亦竟不能爲袁氏所喜、終袁之世、僅一爲綏遠將軍、一爲有名無實之訓練總監、蓋袁有倒清之願、要必自爲主動、北方諸將、必自承爲受袁之支配、乃能得袁之歡心、張與吳祿貞皆自動發難、洶洶之勢、皆在袁氏出山入京以前、宜其爲袁所忌憚也、

今之達者、一涉貴顯、輒不知有家庭、惟張氏終身敬事其父、有所舉動必請庭訓、一生營進之財產、均交其父作主、如古訓所謂子婦無私財者、(即今身後治喪之費、亦皆由其父手司之、其妻妾雖有遺言、而無如慣例何也、)故時論比之戲界之高慶奎、而喻張父於高四保云、

張又自命爲忠於法治的民國之一人、故於袁段時之解散國會、獨以閒散之身通電反對、故袁段皆心惡之、近數年來、雖匿迹津沽、久離政海、而每當客座高談、尙時有以非法詆譏當世、且與直系政客小孫等往來甚勤、或亦遭忌一端、

吳佩孚與馮玉祥、乃馮所謂「漢賊不兩立者」、張乃互結姻好於其間、張子爲馮之婿、吳子又爲張之婿、故馮吳亦轉爲之親家也、

張雖武人、與其父皆是秀才出身、故其父當以「秀才造反三年不成」訓之、此兩語確中張之病、張之革命·護法·做國務總理、發起廬山會議、均有始無終、鮮有成績、惟喜談文談道談佛談哲學、有「神經」之號、謂其腦筋複而亂也、前淸榜眼民國議長李盛鐸氏之得意弟子、人類甚繁、有人爲列一表、則沈雲沛·梁士詒·劉廷琛等翰林、而齊燮元與張紹曾則皆秀才而武人之受知於李者、

時報 THE EASTERN TIMES 新光

十七年四月一日

上海法科大學法律科學生實習之假法庭 中坐者爲審判官康永由教授其左爲檢察官錢劍秋女士其右爲書記官陳漢清背坐第一列着制服者爲律師丁堯丁起吾劉志鴻（自右至左）

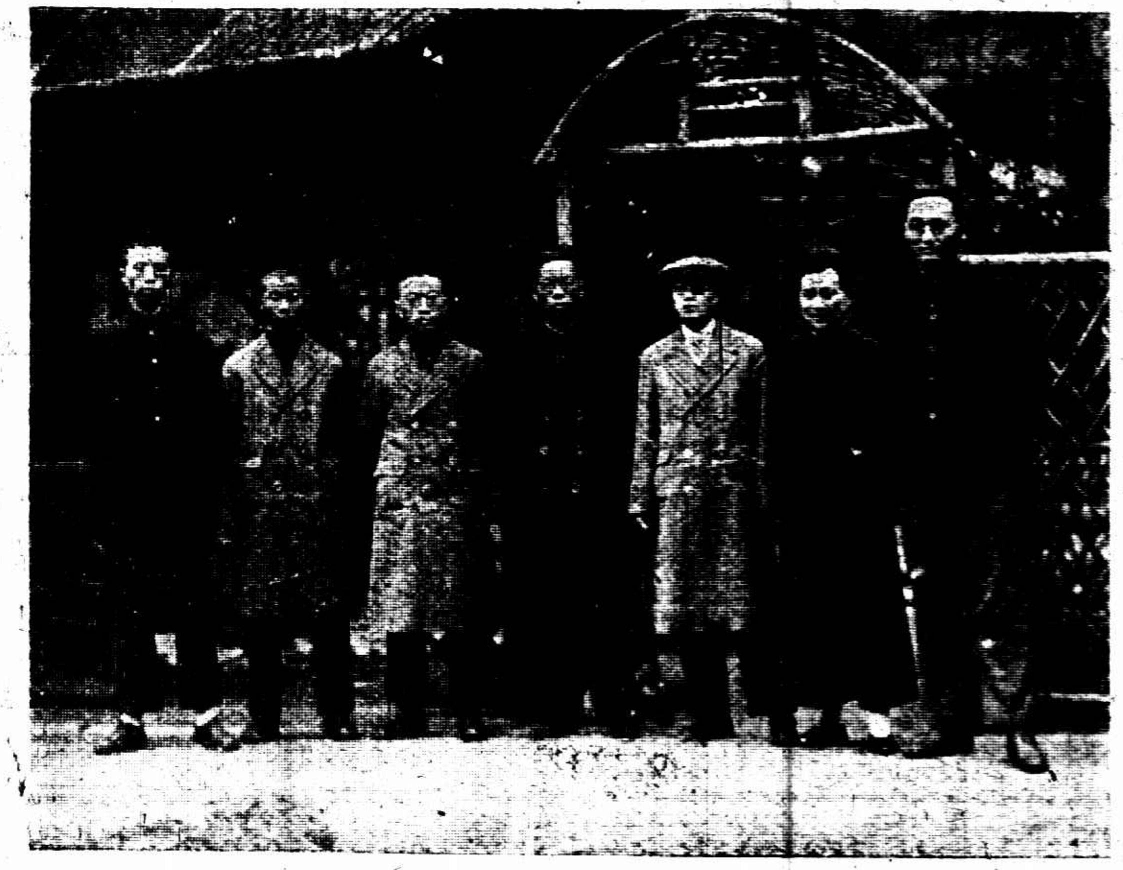

陝西教育實業司法考察團到滬 日昨由黃警頑君招待參觀商務印書館「自右至左」謝大庭黃警頑魏小舟呼震東劉依平羅文卿趙國琪 張有德

浙江第四中學與全白隊比賽籃球右爲高中左爲初中 寧波天勝照相館

杭州「少女」刊物特約撰述員鍾孝欽女士 溫褒波

杭州「少女」刊物特約撰述員俞佩瑤女士 溫褒波

浙江第四中學高中初中與青年會全白全黑籃球隊全體合影 寧波天勝照相館

張作霖與日本公使芳澤最近會見攝影 徐雄冠

常熟新成立藝社攝影隊之一部分 趙永伯

商場行市

厘價平定

▲銀拆忽呈緊勢

▲洋釐　昨厘市尚屬平定，早市七錢二分八厘半，和上日無異，午市七錢二分八厘三毫七五，較前天縮小一二五，交易平淡，業中做開票銀各款一百餘萬，客帮如漢口北帮等，稍有去路，銀行互市三四十萬，兼逢星期六，銀行下午例不辦公，維價月杪，大概已於上日料理，來源由杭州運申三十餘萬元，小同行進出現洋以及收兌鈔票等，約計幾十萬，單角早市六錢二分，午市六錢一分九厘半，回落半厘，銅元早午市仍為二百九十三千，衣牌亦計二千八百六十三文，角坯減去一文，計二百三十一文，貼水五十五文，增一文。

▲銀拆　昨各銀行收解各種票據，貨匯轉解四五百萬，華商各莊，收解貨匯各款五六百萬，銀拆忽呈緊象，早午兩市，均作白借，比較上日減落五分，殆因上日各莊，預籌已妥，月杪解款，用途不繁，以致拆息未開，大條市中行裝杭二百餘條云。

外匯掛牌勿更

華商仍有扒進日金二百萬元

昨（星期六）外匯向例上午半天掛牌，均無升縮，英銀見縮，日美俱大，私電亦加一二五，美銀縮一二五，至於華商略有交易，東匯先挺後萎，銀行如正金大通等，都有售出，華商仍有向扒，約共成交二百餘萬元，又近期日商銀行曾買進二三十萬元，午刻收市，均與上日相仿，午後每落星期六照例乏市。

▲英匯　掛牌勿更，內盤平穩，銀行交易，並不活動，午大間約有七八萬磅辦出，早開六月份出價二先令七辦士，正金售出一萬磅，匯豐亦出一萬磅，價同為七辦士，以後華比買去一萬磅，價七辦士三十二分之一，向結者七辦士，勉強成交，至午時匯豐呈出一萬磅，價七辦士，進價七辦士〇六二五，收市相同。

▲美匯　掛價勿更，內部如舊，交易有限，上午六月份出價六十三元，進價六十三元一二五，旋由三井吃進二萬五千元，正金出一萬五千元，又匯豐出五萬元，價同為六十三元。

▲東匯　掛牌勿更，內盤早堅午軟，計有二五上落，銀行賣意尚厚，華商都有扒進，開有臺出標金，大連正金買進八月份十萬元，價七六，又出念萬元，七六一二五，以後住友出十萬元，價七六一二五，正金大通出三十萬元，價七六一八七五，十點後，價七六〇六二五，進價七五九三七五，六月份出價七六，進價七五八七五，八月份出價七六一二五，進價七六，其時六月份出價七六一二五，旋出價七六一二五至一八七五，正金又出十萬元，價七六一八七五，既而成交七六一二五，十點三刻後三井吃進八十萬元，價七六一八七五，十一點半出七五八七五至七五九三七五，十一點半市況尤萎，八月份可結七六〇六二五，七月份出價七六，六月份七五九三七五，午收六月份出價七五九三七五，七月份出價七五八七五，八月份七六，交易有限，售與銀行之價，約小二五云。

國外匯市

市況平靜

昨（三十一日）據倫敦來電，大條銀近期已縮〇六二五，計為二十六辦士三七五，（合英匯二先令七辦士一八七五）遠期縮〇六二五，計為二十六辦士一八七五，中國售出，市況平靜，交易不多，美銀價勿更，計元角七分二五，英對美已減〇六二五，計四元八角八分一二五，英對美加大〇

棉市續形反動

漢標續小四五錢

昨（卅一日）紐約棉市，始以氣候不佳而漲，但後以南方套賣，及週末結計，利於賣方而跌，計各月期價小去十八至九個磅音，利物浦棉市，五月期小〇五辦士，十月期小〇四辦士，現貨小〇八辦士，孟買棉市，初隨紐約而跌，後以歐洲出口商買用而漲，計平和，埠嫂辣及勃洛去各小二羅比，大阪棉市，停市交割，本埠棉市，賣外外棉不住而實銷遠淡，市氣益軟，紗布交易所漢標，前市各月期，小去五錢至三錢，後市續小五分至一錢，共成交四萬一千一百担，各月期價如下

四月期	三七〇七五	小一〇五
五月期	三七〇八〇	小〇五
六月期	三七七〇五	小〇五
七月期	三七九〇五	小〇五
八月期	三八〇五	小〇五

現棉交易益冷落，到貨計通州花二百餘包，餘姚花二千五百包，南市出數三百包，北市一萬斤，收價同前，銀價

標金復跌

較上日又落三錢

最小價三百六十九兩九錢

昨（三十一日）標金漲市復跌，早間日美同大，倫敦銀行亦縮，故即漲上日金，遂出金子，午時賣方甚旺，人心易虛，華商仍有結進日金，銀行賣意活動，茲將前市經過情況紀后，五月份開盤三百七十一兩一錢，計加七錢，後加為七十一兩元錢，日金似堅八月份銀行售出七六一二五，買進七六，旋向至七十一兩〇九錢，先令開出勿動，時為七十一兩二錢，內部尚堅，大通正金售出八月份七六一八七五，至七六二五，故十點時高至七十一兩八錢，旋後復小去數錢，乃正金又出八月份七六一八七五，既而七六一二五，十一點左右為七十兩〇九錢，移時加上三四錢，入後忽轉下風，七六，標面上賣戶涌盛，最後已打破七十兩，為六十九兩九錢，午刻收市為七十兩〇一錢，較三十日計減去三錢，前市最大價三百七十一兩八錢，最小價六十九兩九錢，計有一兩九錢差額，登帳四月份六十九兩，五月份七十兩，三月份巳屆期，照日匯七六可結七五八七五，八月份銀行價六半掛牌結價，核計三百七十兩〇二錢，交易清淡，補水三百六十九兩，下午因値週六，向例無市。

各省匯市

無甚升降

昨（星期六）華商銀行公會報告，各省匯市，尚屬平定，匯價俾京津洋匯略降，漢口則漲，青島亦升，其餘各省，悉無變更，計北京洋匯一千〇十一元，天津洋匯一千〇十元，減半元，漢口一千〇十二元半，加半元，青島一千〇八元半，漲半元，又中行據天津電訊，計為一千〇六十兩，與前天無異云。

東拓低減利率

東洋拓殖公司，在滿洲方面，將利率低減如下，從四月一日起實行，（一）關東州從來一分，減為九厘七毫，（二）奉天天津青島方面，從來一分一厘，減為一分五毫，（三）哈爾濱間島方面，從來一分二厘，減為一分一厘五毫（電通社三十一日奉電）

紗市跌勢仍勁

新買戶觀望　散多頭了結

▲現紗　昨日（星期六）現紗市況，因上日廣帮大批收買，雙之川帮有欲動之勢，以故賣方態度尚鎮定，惟大勢不佳，時價殊難穩，實價跌耳，昨日內地帮進一百包，四川帮進一百包，天津•牛莊•漢口•郵電•寧波•蕪湖•汕頭•廣東•雲南•安慶等帮，進三四百包，合計不足六百包，同行交易一百餘包，實價小二錢五分至五錢，茲列市價如下，

花三十	人鐘	一三九二五	小
又	大發	一四〇〇〇	
十四	文麟	一四五〇〇	小包
又	彩球	一四五〇〇	
二十	島	一三〇五〇	
又	金至	一二六〇〇	
十六	紅鳳	一二六〇〇	
又	紅	一二〇〇〇	

以下十支至四十二支各牌（藍鳳、紅龍、大發、藍球、監龍、鐘、汽車、仙鶴、人馬、三光、立鳳、日鐘、鶴羊、仙台、人財、三團、監鶴、招牌、寶桃、飽龍、仙鳳等）價自五九〇至七六〇不等。

▲期紗　紗布交易所十六支人鐘標準，開盤時即呈動搖之象，繼以散戶之急於了結，形勢益非，而環境既不利，新買戶咸觀望，是以疲風之吹嚨而未曾稍熄，據業中人之推測，市價或須退至一百五十五兩也，收盤較上日跌近兩，共成交一萬六千四百五十包，茲將收盤情形比較如下，

四月期	一五七八〇	小一一〇
五月期	一五七二〇	小一〇〇
六月期	一五七三〇	小〇九〇
七月期	一五七五〇	小一〇〇
八月期	一五七五〇	小一〇〇

大阪紗市萎靡

棉紗現貨，因海外買氣不良，及原棉跌落，市中人氣，因而軟弱，以致毫無交易，中貨二十支，小去一元，布市因在月末，訂購寥寥，兼之栗棉疲軟，人氣益無起色，俾金剛鑽小有成交，價為八元八角五分。

布市閒散

市價一覽

三月三十一日（禮拜六）市

◉國外匯票

上海至倫敦（中規一兩計算）		
匯豐電匯	二先令二辦士七五	
即期	二先令六辦士一二五	
四月期	二先令七辦士八七五	
根期	二先令八辦士七五	
銀行即期	二先令八辦士七五	
上海至法國（中規百兩計算）	二先令九辦士〇六二五	
電匯	二千六百十六法郎	
上海至紐約（中規百兩計算）	六十二元五角	
電匯	美金六十五元五	
根期	美金六十八元七	
上海至香港	七十五兩	
至印度	七十二元五	
至爪哇	一百三十九兩	
至加坡	一百四十兩	
至新嘉坡	一百二十三兩	
至東京	一百七十七兩	
至漢堡	二百六十馬克	

◉國內匯兌

銀行公會報告各省匯市

地名	名類	價
北京	公砝	一〇五二兩
天津	行化	一〇一〇
漢口	洋例	一〇二〇
廣州	九八	一〇〇〇
長沙	毫洋	一〇五〇
青島	銀元	一〇一〇
南京	平砝	一〇〇〇
蘇州	銀元	一〇〇〇
杭州	銀元	一〇〇〇
蕪湖	銀元	一〇〇〇
九江	銀元	一〇〇〇
開封	銀元	一〇一〇
哈爾濱	大洋	一〇一〇

◉各國票價

錢莊做開外幣五點鐘以前之價

南京	銀元	一三〇〇
北京	銀元	一〇〇〇
天津	銀元	一〇〇〇
漢口	銀元	一〇〇〇
大連	銀元	一〇〇〇
奉天	銀元	一〇〇〇
保定	銀元	一〇〇〇

名目	買賣	價
廣東一千元新票	買	三兩五錢
廣東五百元老枚	買	三兩二錢
五元票每萬	買	二兩
念元十元票	買	二兩
下元票每萬	買	一兩
法郎票	買	一兩五毫
新加坡票每元	買	八錢二分
香港鈔票每元	賣	一元〇三分
東京老頭票每元	賣	一元二三分
花旗票每元	賣	二元〇三分
英金票每磅	賣	十元一角
荷蘭票每元	賣	二元〇七分
英金四開每個	賣	十元〇七分
美金四開每個	賣	二元〇九角
坎拿大票每元	賣	一元三角四分
印度票每羅比	賣	一元〇六分
菲律賓票每元	賣	一元〇七分

◉金市

現貨標金每條		三百七十一兩
足赤		三百八十一兩
沙金		三百九十二兩
英美日		五角七分
花旗銀水		四元八角
美英匯水		四元八角
美日匯水		四十七元七分
倫敦匯水		二先令七辦士

（倫敦銀塊市電報）

大條銀近期	念六辦士三七五
遠期	念六辦士一八七五
五月期標金	
開盤	三七一一〇
高至	三七一八〇
小至	三六九九〇
收盤	三七〇一〇
又前補水	三六九〇〇
四月期	登帳 三六九〇〇
五月期	登帳 三七〇〇〇

（銀樓大同行飾金掛牌）

楊慶和 楊慶和 老慶雲 老慶雲 方九霞 寶成 寶文元 裕發 最綸 新記 南鳳祥 老鳳祥 鳳祥 北慶雲 新天寶

各家門莊大字足赤（每兩）價洋五十六元五角，又門莊十足紋銀（每兩）價洋一元七角五分

◉查倉單

昨逢禮拜六銀行照例休業（存銀洋數目）

銀行	存
匯豐銀行存	銀四百萬兩 洋三千萬元
麥加利銀行存	銀四百萬兩 洋一千九百萬元
荷蘭銀行存	銀五十萬兩 洋一百萬元
有利銀行存	銀二十萬兩 洋五十萬元
中法銀行存	銀四十萬兩 洋三十萬元
花旗銀行存	銀二十一萬兩 洋八十八萬元
正金銀行存	銀九百六十萬兩 洋一百萬元
東方銀行存	銀二十萬兩 洋五十萬元
通商銀行存	銀六十萬兩 洋一百萬元
華比銀行存	銀一百七十萬兩 洋九十萬元
中國銀行存	銀九百萬兩 洋三千萬元
交通銀行存	銀一千萬兩 洋二百萬元
台灣銀行存	銀五十萬兩 洋七十萬元
住友銀行存	銀二十萬兩 洋一十萬元
大英銀行存	銀四十萬兩 洋二十萬元
朝鮮銀行存	銀十四萬兩 洋四十萬元
三井銀行存	銀十萬兩 洋四十萬元
三菱銀行存	銀四十萬兩 洋三十萬元
安達銀行存	銀三十萬兩 洋三十萬元
懋業銀行存	銀三十萬兩 洋二十萬元
大通銀行存	銀二百萬兩 洋三十萬元
華義銀行存	銀十萬兩 洋一百萬元
總華銀行存	銀十萬兩 洋二十萬元
各莊存	銀一千萬兩 洋四百萬元
總共計存	銀八千七百萬兩 洋七千六百八十四萬元
中國銀行大條存	八百十四條
交通銀行大條存	七十一條
三菱銀行大條存	六十八條

◉銀洋錢市

早市開出行情

鷹洋　七錢二分八厘五毫

◉無錫金市

赤金	五十七元
足金	三十八元五角

◉無錫錢市

補水進	六錢九分
補水出	六錢二分六厘
規元出	六錢二分六厘
銅元出	二千八百四十文
銅元進	二千八百三十文
小洋出	一千〇六文
小洋進	一千〇五十文
小洋每角	二百十文

（南京、午市開出行情）

江南小洋	六錢八分九厘
廣東小洋	五錢八分
鋼元	三千一百三十文
衣牌	二千八百十五文
角子	二百三十文
貼水	五十文

◉滬南米市

昨日滬南各米市價如下　每石

頂特白粳	十六元二角
河下 頂	十五元八角
又 糙白粳	十五元五角
又 陳陝白粳	十四元四角
又 常高粳元	十二元五角
又 同白粳	十四元一角
又 練練陰元	十四元
又 張堰早稻	十三元
又 普通白粳	十四元
又 同里羊尖	十二元
又 角里杜尖	十二元
又 北尺白更	十二元

◉滬北米市

特號白粳	十六元
一號白粳	十五元五角
二號白粳	十五元
三號白粳	十四元六角
頭號白元	十五元
二號白元	十四元
三號羊尖	十三元

◉船戶

沈巧計　毛正福　毛全福　行仕牛　陳金林　余永根　楊阿德　郭友明　吳蘭方　李田照

◉無錫米市

（白粳、新粳、洋秈等各號價自十元〇五至九元不等）

◉無錫雜糧市

（各號小麥、元豆、黃豆、荳餅等價）

◉油豆餅

昨日滬南午前米麥油豆餅市

◉大連油豆餅電

三月三十一日午後三點半到申

油	現貨	十七元五角
又	四月份	十七元五角
又	五月份	十七元五角
又	六月份	十七元四角
豆	現貨	六元二角一分
又	四月份	六元二角一分
又	五月份	六元二角五分
又	六月份	六元二角一分

華商紗布交易所

上海十六支棉紗人鐘標準

現貨	五月份	一三七五〇
六月份		一三八〇〇
現貨		一三九〇〇

漢口細絨標準（習慣稱為陝西棉花）

證券物品交易所

上海十六支棉紗（人鐘標準）前市　後市

華商證券交易所

第一市做開行市

▲現	二五庫券	每百元 六十七元二角
又	小票	
▲七年長期		七十九元
又	整理六厘	六十八元
▲二五庫券		六十八元
又	小票	六十七元
▲七年長期		七十八元

第二市做開行市

二五庫券	每百元開	六十二元
▲七年長期	四月期	七十七元五角
又	五月期	七十六元九角
又		七十七元五角

上海麵粉交易所

整理六厘	四月期	六十九元五角
七年長期	五月期	七十六元五角
又	五月期	七十七元

◉紐約棉市

◉利物浦棉市

◉煤油

◉無錫紗市

◉木廠粗布

旅行一覽

滬寧路行車時刻表

▲上行車

上海北站開

上午七點	（快車）
上午七點二十分	
上午八點五十分	（特別快車）

（南翔開、安亭開、崑山開、蘇州開、無錫開、常州開、丹陽開、鎮江開、南京到各站時刻）

▲下行車

南京開、鎮江開、丹陽開、常州開、無錫開、蘇州開、崑山開、安亭開、南翔開、上海北站到各站時刻

附註：上海北站至南翔開行之七點鐘快車每日發上海北站開至安亭及上海南翔之客票

船期

進口輪船報告

三月三十一日（初十日）禮拜六進口

（由寧波、溫州、福州、香港、長沙、汕頭、天津等處各輪）

出口輪船報告

▲長江班　▲寧波班　▲福州班　▲溫州班　▲南華班　▲北洋班　▲定海石浦海門班　▲崇海班　▲穿山定海班　▲通州揚州班

外洋輪船報告

班名	日期	船名	公司
▲舊金山班	四月十三日	麥金萊	大來
	四月念七日	約克遜	大來
	五月十一日	麥狄遜	美郵
▲西雅圖班	四月十一日	格蘭脫	美郵
	四月二十五日	克利福倫	美郵
	五月九日	巴奇脫	美郵
▲英國倫敦班	四月十九日	及菲遜	大英
	五月十五日	克來脫	大英
▲法國馬賽班	四月七日	安德來朋	法郵
	四月二十日	希奴	法郵
	五月十九日	雅馬斯	法郵
▲德國亨寶班	四月三日	布雷蒙	亨寶
	四月念一日	柯倫比亞	亨寶
▲呂宋爪哇班	四月九日	芝蘭	渣華
▲世界班	四月十八日	加林脫	大來
▲花旗溫哥武	四月念一日	坎拿大后	昌興
▲香港小呂宋	四月十二日	俄國皇后	昌興
▲意國郵船班	四月十五日	康脫維特	意郵
▲神戶長崎班	四月二日	長崎丸	日郵
▲青島大連班	四月一日	大連丸	大連汽船

法庭公布

地方法院

▲拍賣　▲法院定期拍賣訟案債務人之財產如下，（一）四月十四日，（計開）（一）拍賣之標的物，（二）物之所在地，（三）最低價額二百二十八元八角，另開清單附後，（二）自利南路周家橋永德堂興村店，（四）閱有登錄之處所，本院承發吏辦公室，（五）執行書記官，承發吏辦公室。

▲執行處批示　▲郁根生請領眼鏡由，狀悉，查該鏡一本，已在案，所請着即照准。▲張之堂等呈明遷屋已了，請即着眼由，狀悉，姑准照辦。▲沈筱寶請領案款由，狀悉，准予領款。▲李成章等請交款由，狀悉，候飭吏執行。▲蔡宗氏等請飭吏執行由，狀悉，候飭吏執行，並給領案款由，狀悉，准即飭吏執行，候傳訊。

▲刑庭判決　▲判決王小三子共同強盜一案，（主文）王小三子共同強盜一罪，處二等有期徒刑五年，褫奪公權全部終身，未決羈押日數，以二日抵徒刑一日，謝老四共同強盜一罪，處二等有期徒刑五年，褫奪公權全部終身，未決羈押日數，以二日抵徒刑一日，假手槍一枝，尖刀二把，沒收。▲判決劉富金等和誘一案，（主文）劉富金和誘一罪，處三等有期徒刑六月，未決羈押日數，以二日抵徒刑一日，張嘉元和誘一罪，處五等有期徒刑四月，未決羈押日數，以二日抵徒刑一日，汪殷氏和誘一罪，處五等有期徒刑二月，未決羈押日數，以二日抵徒刑一日，繆刑三年，▲判決褚金山致人輕微傷害一罪，處拘役二十日，未決羈押日數，以……劉富生張志元連帶賠償洋一百元。

▲民庭判決　▲判決白張氏與張有良侵占契約上訴一案，（主文）張有良侵占契約上管理權五月，未決羈押日數，以二日抵徒刑一日。▲判決吳寶林等與單福安退田上訴一案，（主文）原判駁斥，上訴駁斥，上訴費用，由上訴人負擔。▲判決馬竹卿等與馬嘉祥等田畝涉訟上訴一案，（主文）上訴駁斥，上訴費用，由上訴人負擔。

臨時法院

▲民事判決　▲吳耀庭與毛慶聊因欠款涉訟一案，（主文）被告應還原告銀元百兩，並自民國十五年二月起，至清償日止，按月支付一分之利息，並負担訟費。▲吳周氏與陳氏因欠款涉訟一案，（主文）本案兩造不到，應予註銷。▲王定侯與黃昌詐財不服臨時法院判決，提起上訴一案，（主文）上訴駁回。

▲公示送達　▲新仁昌與黃菊生因欠款涉訟一案，因被告黃菊生所在不明，茲將該被告應收之判決正本，特為依法公示送達。

▲民事判決　▲徐元度與大洲貿易公司因賠償涉訟一案，（主文）原判決除駁斥被上訴人其餘之訴之部分外撤銷，上訴人應賠償被上訴人規元四百九十兩，並從民國十五年陰曆九月念七日起，至執行終了日止，按月一分半利息，上訴人其他之上訴，及被上訴人附帶上訴，均予駁回，第一審及原審訟費用，上訴人負擔十分之八，被上訴人負擔十分之二。▲石金松等與石貴華因地畝涉訟上訴一案，（主文）原判決除駁斥上訴人之反訴部分撤銷，被上訴人在第一審之請求及上訴人反訴部分之上訴，均駁回，兩審訴訟費用，被上訴人負担十分之八，上訴人負担十分之二。

▲刑事判決　▲朱阿四因詐欺……

▲民事裁決　▲盛朱氏與盛牛嗣因離婚涉訟一案，（主文）本案既經和解妥協，應准撤訴銷回。

▲民事批示　▲安特生擊請撤回對於民國十六年十月二十六日本院之裁決異議，並請分配價額由，狀悉，既據聲請撤回異議，仰候照十六年十月二十六日裁決，就債權人及實價依執行所交之款比較，該債權人及業佔叙兩案債權額數，平均分配發給可也。▲顧新記證金九十九元發還由，狀悉，既據更換鋪保，所有前繳保證金九十九元，准予發還。

▲公示送達　▲劉聞醒與劉胡金娥離婚涉訟案件，本院定於四月二十五日上午九時，為公開審理日期，除選任律師汪鳴豫為該被告劉胡金娥特別代理人外，仰該被告遵期到院辯論，毋自延誤。

▲民事判決　▲汪允銘等與金星人壽保險公司因賠款涉訟一案，（主文）被告應退還原告汪允銘洋二百六十一元，按月八厘計算利息，至執行終了日止，▲范三妹與潘鴻元因離異涉訟一案，（主文）原告應准與被告離異，訟費由被告負擔。▲葉志鋪與傅壽順等因票款涉訟一案，（主文）被告傅壽順王佐良即連帶清償原告洋二百一十五元，並負擔訟費。▲周振綱與李少卿因貨款涉訟一案，（主文）被告即清償原告洋八十九元三角四分四釐，並負擔訟費。▲唐氏與顧紹岡因借款涉訟一案，（主文）被告應返還原告洋一千五百元，並從民國十六年五月十六日起，至執行終了日止，按月一分六厘之利息，並負担訟費。

上海紀載

財政會議關防嚴密
大致爲籌餉問題

（中國社）國民政府財政部、昨日在駐滬辦公處召集所屬各省財廳長暨各司各局各處各徵收機關主管人員、舉行財政會議、由宋部長主席、討論問題、以關防嚴密、未能探悉、惟聞現值大舉北伐需餉孔殷、除已籌得之續發庫券外、擬由各徵收機關籌撥下月份賦稅款項、預繳半月、以濟應用、此外并議定以後財政方針、結果頗爲圓滿、至傍晚始散、

錢大鈞將接收衛戍部
任淞滬警備司令

三十二軍長錢大鈞被任爲淞滬警備司令將見明令、錢於日前應召晉京、有所接洽、業於昨晨返滬、定一二日內接收衛戍司令部、熊式輝刻正趕辦結束、大約明後日可出發、

二五庫劵之認購

市商民協會、據各業分會、已經認購總數共一萬一千九百二十元、分錄如下、㈠裘業分會一千元、㈡絲光棉織業分會一千元、㈢綢緞業分會二千九百二十元、㈣米業分會五千元、㈤廠業分會一千元、㈥煤炭業分會一千元、土布業各商號、先行認購券面洋一千元、已報南區辦事處、

時人行蹤

國府要人　工商部長孔祥熙、交通部長王伯羣、上海兵工廠長張羣、財政次長張壽鏞、均於前晚自寧乘車、業於昨晨到滬、王伯羣則因事於下午乘車赴杭、

楊樹莊　海軍總司令楊樹莊前晚入京公幹、昨晚已返滬、

市政府方面

市府公布

㈠公安局呈市政府爲巡警崔茂林捕盜傷亡擬照長警退休辦法撫恤、市政府已照准、令飭財政局核發、

㈡教育局呈市政府爲市立比德小學倒坍教室、請領翻建經費一千三百五十元、市政府已令財政局審核撥發、

㈢安徽省政府電市政府爲海寧輪船買辦關泉㵼使茶房毆斃搭客盧孫、現該犯逃赴上海請拿辦、市政府已命公安局緝拿、並電復皖省政府、

自來水公司在改良

內地自來水公司前以辦理欠善、水質不良、水量不足、曾由公用局擬具整理方案、令發該公司核議具復、頃據呈稱、已向馬爾康洋行添購綠氣機一座、愼昌洋行添購出水機一座、日可出水一千二百萬加倫、並擬改築急性瀝池、增加瀝水量、分批定購水表、於水量充足水質清潔以後、實行分段改裝、藉防用戶漏費、至進分水廠規劃已定、一俟開工設廠之工價確定、即可興工、

警察訓練今日始

市公安局長訓令所屬、爲灌輸警察學識普及起見、製定學術兩科順序表、以一年爲訓練完畢之期、自四月一日應起切實遵行認眞教練、

合作事業會之進行
釐定進行步驟

農工商局合作事業委員會、派馮柳堂張廷灝郭崇階吳覺農施孔懷孫詠沂杭定安等担任、已擬具章程呈請市長備案、該會進行步驟、㈠擬訂各項合作社章程、㈡從工人方面先組織消費合作社、㈢從農民方面先組織信用生產等合作社、並籌設合作指導員養成所、一方面擬調查市內已有之合作社成績、或酌加補助、作爲模範、又函聘沈昌戴藹廬朱羲農王志莘徐佩琨樓桐蓀黃枯桐壽勉成孫錫麒王世穎樂文濬宋樸之十二人爲該會諮詢員、

機關消息

游杭專車票額無多

四川路中國旅行社今年所辦之游杭專車、自售票以來、各界士女前往購票者十分踴躍、該專車定於五日下午五點三十分啓程、九日下午五點三刻由杭開回、定價照舊、往返迅速、聞所餘票額業已無多、

滬杭路開軍人專車

滬杭路爲便利軍人起見、於昨日起開行往來南北站軍事專車各一列、由南往北者下午五時半開、由北回南者晚八時半開、

濟益捐本月起停收

上海縣政府昨發布告、普益習藝所所有濟益報、於本年四月一日起一律停止募收、

日戰艦開到吳淞

日海軍部遣派第三戰隊之輕巡洋艦那珂・神通・阿武隈・三艘、由少將大直湊太郎、率領三艘來華、巡視在長江一帶之日艦、該戰隊艦於昨日下午六時許到吳淞口外三夾水、因近傍晚、不及進港、故定今晨進港、七日駛寧、再至蕪湖九江各地、

新大明案之一電

關於新大明輪慘案、交涉員郭泰祺於日前急電外交部云、查撫郵問題、較之賠償尤爲重要、既係交付公斷、自應一併討論、以期公允、如果另由交涉決定、應用如何標準、殊感困難、應請鈞部鑒核主持指示遵辦、以期周妥、

江蘇禁煙局消息

江蘇全省禁煙總局戒煙醫院院址在斜橋製造局路、已於昨日開始正式辦公、院長顧澤民、副院長易敦吾、醫務主任邱公介、藥務主任朱仁芳、事務主任邵季達、均已先後委定、現正籌備各種事務、月內即可正式開幕、又督察室新委鄧祖禹徐祖明爲督察副主任、豐文郁爲獲緝大隊隊長、章漢才爲江虎巡緝艦管理員、馮傑盧爲江鯨巡緝艦管理員、江蘇全省禁煙總局爲辦公便利起見、於昨日將局外司法科查緝股遷入總局辦公、局內各科股亦互相遷調、各課股辦公室日前由秘書室規定、下層爲法庭上室、證照管理處、運輸股、粘貼印花處、二層爲局長室、秘書室、會議室、總務課、稅務課、三層爲司法課、宣傳委員會、保管印花室、管卷室、獲緝課、四層爲督察室及看守所、

禁煙檢查所須裁撤

（中央社）江蘇全省禁煙局、奉財部令、將各地水上檢查所、及貨棧公棧檢查所、一併於四月一日裁撤、

公團紀事

常州同鄉籌築縣道

常州旅滬同鄉、因武進縣建設局長莊中希君及各市鄉代表姚晉山君等來滬、昨假孟淵旅社大廳開會歡迎、莊局長宣布常州建設計畫及辦理各縣道經過情形、次由莊百俞劉少鶴等演說、提議組織武進長途汽車公司駐滬籌備處辦法、並由丁主席提倡認募通江線長途汽車股一百股、其餘到會諸人、亦均踴躍認募、又議駐滬籌備處、暫行附設牯嶺路同鄉會內、

紀念三三一慘案

（中央社）昨日下午三時、旅滬國民黨四川同志及各省同志爲紀念重慶三三一慘案、在望志路開談話會、到王麟生但懋辛等三十餘人、議決組織重慶三三一慘案後援會、進行一切、

甬同鄉徵求會閉幕

寧波旅滬同鄉會第六屆徵求會員大會、昨日下午四時舉行閉幕儀式、及第四次揭曉、到七百餘人、洪雁賓君演說、本會徵求已屬多次、覺得此次徵求、較前優美、各隊發表徵求成績、殿以滬濱公學愛國女學智仁勇女學之游藝、鼓掌聲不絕於耳、

樂園

日本音樂班來華

日本同志社大學音樂班四十餘人來華、特定四月二日晚七時假座四川路中國青年會舉行音樂大會、每位劵資一元、可向青年會或日本青年會預購、

古宮魔影在中央開映

大中華百合公司姜起鳳編演之神怪香艷片「古宮魔影」、情節曲折、極饒興趣、主演者、如周文珠王徵信陳一棠韓東城等、均極賣力、服裝道具及內外景、因求切合劇情、由姜君參考印度古籍、而由胡旭光打樣監製、能於古樸之中、含蓄充分的美意、今日起、在中央連映三日夜、

電影月報今日出版

電影出版界空氣沈寂已久、茲由六合影片營業公司集合六大公司之財力、及文藝美術電影各界數十名流之作品、刊行電影月報、首期於今日出版、售大洋二角、本外埠各大書局各影戲院均有寄售、

湖北路房聯會成立
推定職員……議決數案

住的問題

湖北路房客聯合會昨日在三馬路鼎豐里內開成立大會、選舉張桂堂・吳逸齋・徐賢廷・余鴻章・程有文・李永銘・顧煥章・談恭夫・張欽揚・孫鳴岐・張達夫・十一人爲執行委員、互推張桂堂・吳逸齋・張達夫三人爲常務委員、當場宣誓就職、討論事項、（甲）實行國府付租案、「議決」通告各房客自三月一號起、（乙）嗣後房東加租案、「議決」須與本會磋商後方能實行、（丙）公平洋行所有本路房屋、從三月一號起加租、應如何處置案、「議決」通告本路房客一致拒付、

待遇退職職工意見

勞資問題

商民協會、昨呈農工商局文、特別市職工退職待遇暫行辦法、經轉發各業分會、提出意見、一面復於本月二十四日提交第二次執行委員會討論、僉以暫行辦法第二條、對於退職金規定、以服務年數計算、滿一年者給一月、小本經營之商店、頗多任久年老之職工、一旦退職以去、若不按照年數發給退職金、即爲違背法令、若欲按照年數發給退職金、則實有爲難、本會意見、以爲如果加以變通、於職工退職之時、考其勞績、及斟酌營業狀況、再行斟給津貼、似較妥便可行、又第三條因公殘廢、除發給退職金外、須再給贍養費至少三百元之規定、亦覺不無困難、商店資本儘多在千元之內、或竟不及四五百元者、如果贍養費至少必須三百元、則一人因公殘廢、一店因而破產、又第五條雇主縮小營業範圍、對所雇職工、亦須按照第二條規定、按照服務年數、發給退職金、滿一年者給一月、豈於商業實情、亦有扞格、商民非至萬不得已時、決不願縮小營業範圍、今乃於縮小範圍之時、加以重負、使其欲縮小而困於退職金、欲支持則限於營業現狀、勢必坐而待斃、挽救無方、以上諸點、本會一致主張、均有修改變通之必要、請賜核准辦理、

油漆業明日再商榷

市油漆業職工總會前日假山西路瀛園茶樓開勞資聯席會議、到資方重要代表章錦記毛錦昌杜庚聲三人、該會代表盛咸揚茅承祖等、資方人數不足、定明日仍在該園召集雙方代表連同章記漆作再作一度之商榷、

廣帮方言工會報告

粵僑旅社方言工會、昨日召集全體執行會議、熊章甫主席、報告勞方自復工之後、資方仍違反乙丑年簽章認定之條件、茲爲繼續進行起見、特將資方名利棧大安棧平安棧廣泰來棧泰安棧乙丑年七月二十一日簽章承認條件、原約拍影送交工統會、請向資方交涉云云、

職工運動

熟貨業職工會改選

九畝地熟貨業職工會第一分會、昨假扁術路紙業職工會場改選委員、結果徐大佑・虞阿志等十一人當選爲執行委員、

浦東划船戶再請願

浦東沿浦一帶划船反對划船捐停業、經工統會六區黨部等勸解、業於前晚完全復工、昨日上午復推代表十餘人赴市公用局聲明困苦、請各財政局撤銷該划船捐、並訂下午八時假楊家渡船業工會開全體代表會議、討論適當辦法、

怡和等職工會宣言

怡和・永裕・緯豐・恒興盈・協泰五絲織職工會、已於日前退出北區第六業務工會、並於昨日發出宣言、

南貨業代表大會

南貨業職工會昨在西門林蔭路市黨部三區開代表大會、到二百餘人、樂庭康主席、討論啓封問題、由一區三分所袁景輝負責、並推湊保德等四代表向上海市公安局請願、對於失業工友、議決暫行維持、推定經濟科談克生負責徵收會費掉換會證、決定四月一號開始實行、所有會員之交涉案、亦決議積極調解進行、

寧紹公司催出棧貨

商界一覽

寧紹商輪公司、爲催出棧貨事、昨通告云、凡在敝公司堆棧、自癸丑年至甲子年止即西歷一千九百十四年至一千九百廿四年止、所有堆存各戶、或執有該項棧單者、自通告日起、統限一星期內出清、逾限不出、即將該項貨物拍賣抵償棧租、不足之數、仍向原戶追繳、

永泰公司來設分行

廣東一德路永泰公司秘製紅十字油及止咳療肺藥、行銷有年、總理鄧衍榮爲粵中著名鉅商、亦一大慈善家、近鑒於滬上人口蕃衆、良藥頗尠、特邀李樂生君至滬創設分行、聞該公司已賃定河南路中段爲行基、一俟裝修完備、即行正式開張、

滬杭路貨運忙碌

滬杭路之二十三二十四兩次貨車及開拱之八十三八十四兩次區間車、均於昨日起恢復開駛、因存貨甚夥、昨又由麥根路開往閘口臨時貨物專車二次、由南站開閘口一次、由閘口開滬亦有兩次、

商業月報八卷二號

總商會商業月報八卷二號業已出版、其要目爲啓封復業之遠東銀行、英國蘭開夏對華貿易之失敗、金銀之過去與未來、修改公司條例之我見、歐洲鋼材同盟之觀察、漢冶萍之過去及將來、中國新經濟政策之研究、德法比三國近年來之鋼鐵工業、關餘處置概論、我國發行內國公債史略、重要商品市況、上海財政經濟概況、國內外商工消息、該總商會紀事、經濟統計等、定價每册二角、預定全年十二册、國內三元國外四元、寄費在內、總發行所爲上海勞合路寧波里中國實業書店、寄售處爲商務印書館中華書局、如單購本期可致函總發行所、並附郵票三角、

滬寧貨車亦恢復

滬寧鐵路前因騰車運軍、曾將貨車暫行停駛、嗣以各站待運之貨達一萬餘噸、軍隊運輸亦已告竣、故於昨日起已將貨列車恢復行駛、

赴日觀光團出發

中國實業家所組織之赴日觀光團一行二十二名、昨乘日郵船山城丸東渡、

各方雜訊

十六舖輪渡重開

行駛浦東陸家渡及浦西十六舖大達碼頭之輪渡、業已停駛多日、近由商人龔計生等糾集資本、恢復輪渡、聞昨已開駛、

鄭端甫昨晨逝世

鄭鏞、字端甫、上海人、爲耀南廣告公司鄭耀南君之父、首爲各報經理廣告、年來衰病侵尋、以廣告事屬之哲嗣、于昨晨逝世、

中國國民黨政綱

改良農村組織增進農人生活（對內政策第十條）

制定勞工法改良勞動者之生活狀況保障勞工團體並扶助其發展（對內政策第十一條）

勵行教育普及以全力發展兒童本位之教育整理學制系統增高教育經費並保障其獨立（對內政策第十三條）

一切不平等條約如外人租借地領事裁判權外人管理關稅權以及外人在中國境內行使一切政治的權力足以侵害中國主權者皆當取消重訂雙方平等互尊主權之條約（對外政策第一條）

關於中央及地方之權限採均權主義（對內政策第一條）

中國國民黨上海特別市黨部宣傳部

戲院	地址	節目	時間	價目
大舞台	三馬路	日戲 八本狸貓換太子；夜戲 三克鎮國高廷贊	[illegible]	[illegible]
共舞台	法租界	日戲 頭二本七俠五義；夜戲 前部咬臍郎	[illegible]	[illegible]
上海舞台	四馬路口	日戲 八本狸貓換太子；夜戲 三四本觀世音得道	[illegible]	[illegible]
第一台	四馬路中	日戲 頭二本虹霓關 白水灘 蘇三起解；夜戲 頭本福將胡大海 莫愁女 挖目	[illegible]	[illegible]
共和影戲院	西門方板橋	最後的勝利	[illegible]	[illegible]
中華大戲院	法大馬路吉祥街口	十誡	[illegible]	[illegible]
北京大戲院	北京路貴州路口	江湖情俠	[illegible]	[illegible]
百星大戲院	老靶子路福生路口	南海艷聞	[illegible]	[illegible]
通俗大戲院	大東門小南門	紅樓夢	[illegible]	[illegible]
虹口大戲院	虹口乍浦路口	掌珠還浦	[illegible]	[illegible]
夏令配克大戲院	靜安寺路	萬王之王	[illegible]	[illegible]
恩派亞大戲院	法租界霞飛路口	銀鎗盜	[illegible]	[illegible]
萬國大戲院	西華德路大連街	美人關	[illegible]	[illegible]
中央大戲院	六馬路原址	古宮魔影	[illegible]	[illegible]
新中央大戲院	北四川路海寧路口	水上英雄	[illegible]	[illegible]
卡德大戲院	新閘路卡德路口	亂世忠臣	[illegible]	[illegible]
世界大戲院	閘北西寶興路口	茶花女	[illegible]	[illegible]
奧迪安大戲院	北四川路	古宮得寶	[illegible]	[illegible]
上海大戲院	北四川路	劍底鴛鴦	[illegible]	[illegible]
東華大戲院	法租界霞飛路	紐約一少年	[illegible]	[illegible]
卡爾登大戲院	靜安寺路派克路	賓漢	[illegible]	[illegible]

板櫈上血跡鮮明

慘死車夫尚須剖驗

且看日人方面調查

前晚九時餘、虹口有恒路密勒路左近、發生黃包車夫被日水手刀傷身死、各情已誌本報、昨晨十一時、由臨時法院葛推事檢驗後、升座公位、即據西探長潘林士投訴昨晚九時得報、有一華人、倒於密勒路左近、當經察得其人受有刀傷、即令車送醫院醫治、無效身死、査得起事原因、有二日本人雇乘黃包車二輛、至該處下車、因爭車價起釁、一車夫被日人刀傷、一車夫拉車他去、詢悉二日人在密勒路轉角一日本酒店內、即至該酒店調查、據店中所雇華人云、見一日人至自來水龍頭上洗刷刺刀、旋見一板櫈上血跡鮮明、並見二日人一欲睡眠、一在牆角旁、手上紮有布塊、手中亦有血跡、頗似行凶者、因操英語詰問、彼未回答、嗣悉該二日人係日海軍司令部兵士、遂通知該司令、由海軍長官到來、向彼等用日語詰問、所答亦係日語、故不能明瞭彼等之言語、檢得之利刀、長約十三寸、濶而且厚、甚爲鋒利、確係日本刺刀、該項刺刀及二日水兵、均交其長官帶去拘留、候查明訊究、即將有血跡之板櫈呈案、請察、推事得稟、以日人方面謂死者刀傷致死、並未證明、須再復驗、遂諭曰、驗得已死無名車夫、係刀傷胸部身死、候西醫剖驗證實、再行照會日領、定期研訊、

大中社云、車夫受傷後、即氣絕身死、由同仁醫院醫生檢視後、塡具傷單、轉送斐倫路驗屍所、昨晨該所檢驗畢、呈報確係傷重身死、記者昨午往所觀察、見該屍橫陳室之一角、傷痕係在左乳下端、創口大一寸許、深約二寸、至昨日下午、仍未有人前往瀨領、記者欲悉該水兵究竟如何處置、特往訪駐滬日本警長花里氏於日警署、日警長表示、謂水兵今晨(即昨日)已由安定艦艦長鈴木訊問一過、案關軍隊、故當由艦長審判、本處無處理之權、但余所得報告、該二水兵一爲幸敏彥、年二十七歲、一爲宮本肇、(即凶手)二十六歲、二人均當該艦一等機關兵、前晚離安定艦上岸、初至吳淞路有恒路口美利鐘表店內修表、未五分鐘、即出僱黃包車至第一黑頭巾、給予銅元六枚、車夫嫌少、不幸竟惹巨禍、該艦長已傳詢見證、不日當有處置辦法、

又聞公共租界裴總巡曾赴日領事署會見、日領申言、將從事調查出事時詳細情形、

盜跡

李子光家盜刧

前任交署副官　床上喚醒綑縛

前任江蘇交涉公署副官之李子光家住滬西愛文義路仁意里七百六十四號、昨日下午一時半、李正高臥、突有盜匪四名、以送禮爲由、叩後門而入、二盜執有手槍、逕登樓上、將李自床上喚醒、連同樓上下傭僕、一一綑起、翻箱倒篋、刼得衣飾銀洋約値八百六十元、方欲另行搜刼、因値李預定之藥茶、由藥舖飭員送來、以無人應門、自行由後門入內、盜恐事洩、乃攜贜而逸、

取麵包何早

主婦開門被縛　損失一百餘元

昨晨五時四十分、靜安寺路一千七百三十一號婦人胡石氏所設之金昌煙紙店、突聞叩門聲、時氏尚未起身、乃隔戶詢問據稱、爲十八號之遣來取麵包者、(按氏所設之店、本附帶出售西報及麵包等、以利附近之西人、)氏雖訝其過早、但以主顧不敢卻、即出而啟戶、豈知門外人即一擁而前、爲首者、執一手槍、抵氏之胸部、喝禁聲張、繼之入內者、先後共三人、將氏手足綑縛、搜刼得値價一百八十六元之衣飾銀洋而逸、

警報

▲周家渡　寧波人方祥生、在閘北某煙公司充當經銷之職、昨日攜煙十餘盒、往浦東北蔡一帶銷售、並收取帳款、下午六時、由北蔡起行、已至浦東周家渡相近、預備渡浦、忽來匪徒三名、將方收得帳洋八十餘元及直貢呢馬褂、一併刧去、

▲寶山路　閘北寶山路升順里十六號任識曾家、前日午後一時餘、突來盜匪六人、以租賃房屋爲由、從後門竄門入內、至樓上下肆行搜刼、結果、除任識曾家被刼値洋數百元之衣飾外、房客曾世美家、有衣箱一只、被盜用刀劈開、所有棉夾皮衣服、均被刼去、又樓下劉培緒家、被刼値洋三百餘元之衣飾、

▲南倉街　小南門外南倉街葉家弄錢伯綏家、前日清晨八時、忽來盜匪四人、各執手槍、計被刼去大洋二十元、珠圈一副、珠花一副、金挖耳一支、金鈕三粒、珠鈕一粒、金戒兩只、嵌寶戒一只、

▲福州路　昨晚八時五十分、有盜匪三名、侵入福州路一百十七號、一執手槍、刼去大小銀洋七十元、又昨晨一時半、有盜匪四名、在福州路上攔刧一行人、一執手槍、刼去値洋四十二元之財物、一盜旋即被獲、

待引渡

黃憲武案要犯

候臨時法院訊明另案

南市甜瓜街黃義泰桂元行主黃憲武、被匪綁架撕票被害案內之要犯、業由公共租界逃思威路捕房拘獲周漢李兆祥兩名、特別市公安局偵緝隊長、昨日持文至臨時法院要求引渡、歸案訊辦、當因周李兩綁匪在此項大帮綁匪之中、另有他案、故須在臨時法院訊明後、方可引渡至內地官廳、

覆車壓斃

十六歲學開汽車

引翔港人吳春泉、今年十六歲、父母等均故、由其寡嫂吳王氏托人薦至橫浜橋江灣汽車行學習開車、昨晨六時許、春泉將汽車一輛、駕駛出外試練、無如技術不精、駛至軍工路附近廿三保六圖翔雲路、車竟翻入小浜內、吳被壓河內、立時斃命、事爲五區四所得悉、立飭地保投地方法院報驗、旋乃嫂投請免驗、奉諭不准

童叟務欺

饅頭店夥行兇

山東老排解受傷

前日有年約十五六歲之頑童、至法租界西門路一百六十六號某饅頭店門前、用木棍敲擊該店之招牌、當被該店夥陳文清、將其扭住毆打、其時適有山東人王曉明(六十一歲)經過、上前勸解、詎陳非但不聽、反遷怒於王、即將王凶毆、致王之右腿骨受傷甚重、該頑童即乘隙逃逸、旋由巡捕到來查見、將陳拘入捕房、一面將王送院醫治、昨由捕房先將陳解法公堂請訊、陳文清供、實係原告自己跌傷、餘詞支吾、中西官諭被告交保出外、候原告傷痊再訊、

五金店失火

照賠款罰一成

法租界吉祥街第十九號李頌芳所開鑫泰昌玻璃五金店之後披屋內、前日忽然起火、當由救火會趕往救熄、未兆巨禍、昨由捕房將李傳至法公堂請訊、先據捕頭上堂稟稱、查得被告之店、保有火險、請核、詰之李供、披屋內是日究竟從何起火、實不得知、請察、中西官判被告着照保險賠款罰銀一成以儆、

突出盒子砲拒捕

昌平路格斃一匪

另有兩匪被兎脫

戈登路捕房四百四十號及一千三百二十九號兩華捕、昨晚奉派爲便衣捕、(俗稱暗差)巡查界內各幽僻處、經過昌平路中段六十間(即恒泰里)時、見有形跡可疑者三人、方魚貫入里、一千三百二十九號當即喝令停步、繼即上前、意欲加以搜檢、詎三者之一、突出一四五徑之盒子砲、向捕狙擊、四百四十號在傍見來者匪善、早已預執其所備之槍、嗣見抵抗、即向爲首開槍者開放一響、彈中執盒子砲者腹部、立時倒地斃命、餘二人、亦即返身圖逃、四百四十號即檢起死者之盒子砲擊逃者、前後計共開七響、逃者亦拒捕開數槍、捕追逐不及、被其兎脫、乃狂鳴警笛、召集路警、看守死者、一面馳報捕房、飭派中西探捕馳往附近搜捕、終無所得、當將死匪車入捕房、轉送驗屍所、檢獲之盒子砲、亦暫存捕房、將於驗屍時呈核、

漕河涇鄉鎗聲

團警與盜匪激戰

卒經圍住獲兩名

前夜(三十日)八時半、滬西漕河涇鎮東北李家宅陳阿妹家、突來盜匪數十餘人、正在搜刦之際、被鄰人狂吹警笛、第四公安分局得悉、即會同漕河涇鄉保衛團、通班武裝、飛往兜拿、該盜匪竟開槍拒捕、一時槍聲大作、駐紮漕河涇北首之特務營兵士、暨虹橋鎮保衛團、亦聞警先後趕至、將盜匪包圍、當場擒獲劇盜兩名、帶至漕河涇團部、經團總楊心正訊悉一名王金寶、蘇州人、一名賈其章、直隸人、遂一併移送四區公安局、即由局長姚明燦備文申解上海縣公安局、轉送衛戍司令部核辦、

審訊

潘炳根等改期訊理

盜匪浦東人潘炳根王天寶周福福錢金龍夏根壽費根香、上月二十八號晚九時半、擁入北蘇州河浦東婦人張周氏之船上、持械恐嚇、搶刦得金飾鈔洋逃逸、案發、被虹口捕房先後拘獲、搜出假手槍一支、及原贜金飾鈔洋、一併帶回捕房管押、昨晨解送臨時法院請究、據中西探投訴前情、要求改期、俾便調查被告等有無另犯他案云云、當經推事向被告等略訊一過、諭令本案改期訊理、

判決

□顧洪生從輕判決

盜匪甬人顧洪生、因於一月廿二號晨八時半、糾黨夥刦西華德路日新里四百五十七號黃許氏家値洋三百十元之衣飾鈔洋、被匯山捕房包探拘獲、訊供否認、諭令押查在案、昨晨續訊、據中西探稟稱、當時該處盜刦、由捕得悉、與盜格鬪、互相開槍、結果、仍被兎脫、嗣被告自投醫院、被捕查悉將其逮捕其左臂受有槍傷請察、推事令被告審視臂部、果有槍痕、詰之顧洪生供、因是晨五時許、至楊樹浦茶和街尋友、適遇流氓、在該處毆打、並用手槍互相開放、致我臂部受流彈擊傷、對於盜案完全不知、求寬、又據原告黃許氏投案訴明當時被刦情形、並稱、拘案之被告、不能認明其是否在場搶刦者云云、推事核供、判決顧洪生從輕處徒刑三年又六月、

□沙勤路刦案盜匪

盜匪揚州人徐慶三、於上月七號晨八時半、糾黨持械夥刦沙勤路三百零一號胡蘭卿家値洋二百九十七元八角五分之金飾鈔洋、攜贜逃出時、被哈爾濱捕房探目楊阿泉包探康增祥與西探克明當場擒獲、搜出一部份原贜、解至臨時法院迭次訊供、業已辯論終結、昨晨宣判、被告徐慶三處徒刑十四年又六月、

擅捕監禁公開審訊

工統會常委被控

照命令不能改變原則　……法律上自可解決

依據聯席會議決施行　……罪不在被告兩人

工統會常務委員梁鳳樓周步青等、前因有油漆內作工會委員周瑞昌、在外對於油漆工會有得賄舞弊情事、故於廿五日召集各部委員、開聯席會議時、將周瑞昌監視、至翌日勒令交出舞弊帳據、以憑查辦、旋周瑞昌逸出、向衛戍司令部具控梁周兩人非法逮捕、私行監禁等情、奉令將梁周拘捕入之後、竟禁人自由有廿四小時之久、已屬違背命令、援引刑律三百四十三條提起公訴、至周瑞昌之犯罪部分、本亦檢舉、惟以在逃、無從法辦、故諭知俟獲另判、昨日下午二時、公開審理、由刑庭長堵福曜會同檢察官王應傑、開第一庭研訊、各工會各聯合會區黨部等、均有代表到庭旁聽、訊據梁鳳樓供、在工統會爲常務委員、二月廿三日、因查得周瑞昌有舞弊帳目、僞造收據、並有對於油漆業得賄之重大嫌疑、至廿四日、命周瑞昌查帳、他不肯、到廿五日、敝會召集全體部長委員、開聯席會議、議決查辦、一面派人敎周瑞昌勿走、俟我們清查帳目、在未算清時、暫時不能走、此是下午一時之事、周瑞昌是在辦公室、由呂海農王祝華監視、惟甚優待、至廿六下午、被他逃脫的、官問、據周瑞昌在檢察處稱、二月廿三日下午四時、將他禁閉至廿五日放他出來的、答、是潛逃的、不然、我等當將他送司令部處辦、問、你知私擅逮捕、私行監禁罪嗎、答、我甚尊重法律的、不過我們工統會爲法定團體、我們委員亦是法定的、他犯罪、我等亦有權監察、官將衛戍司令部禁止工會捕人之布告一道、指實被告云、這張布告、你看過否、答、未曾、不過司令部有指令的、惟我等並未有私禁之處分、問、這一張卡片上寫的字、(內容加派楊迪芳、幇同注意周瑞昌之行動、)是你寫的否、答、是的、是寫予王祝華、敎他優待的、後來楊迪芳並未去、惟此種事實、我純爲工統會公款起見、實出不得已云云、周步青供、我與梁鳳樓以前不認識、直至我到工統會爲常務、才認得、周瑞昌與我甚知己、因他舞弊、我主張查辦、他舞弊第一點、是油漆內作工會、我於廿三日下午到南市、向資方蔡宏太蔡宏大等二家嫁粧店內取到他得賄的證據、第二點是舞弊帳目、第三點是發現一百元之僞造收據、廿四日即命他算帳、他不能交出、廿五日我們開全體聯席會議、即將油漆業工會得賄證據宣佈大衆、而一百元之僞據、他亦承認、是日是優待他、在偵查部辦公室、敎他把帳交出、至廿六日下午我到會、他已逃走、問、現在周瑞昌呢、答、已逃走、他自己房屋、亦已爲司令部查封、而當時我們爲職權上不得不如此云云、至此、官即問梁鳳樓、你家中還有何人、答、父母、父名梁兆康、年五十三歲、現在紹興原籍、務農、官又問周步青、稱祇有一母周陳氏、年六十八歲、現在當熟家中、至此、由王檢察官論告意見、謂被告等因爲周瑞昌斷空了帳、才發生、惟工統會並非審判機關、無權監禁他人、在法律上當然爲私禁、而周瑞昌被禁廿四小時之久、況既有命令不許擅捕私禁、照命令不能改變之原則、法律上自可解決、惟依法律、被告是犯罪的、但事實上是可原的、況被告等均有年老父母、照律可以緩刑的云云、被告律師辯稱、此係當時爲防衛上之正當、有不得已之苦衷、若論則被告係依據聯席會議議決案而施行、罪不在被告二人、請宣告無罪、至此、審判長遂命書記官讀供後、宣諭辯論終結、定四月四日下午二時宣判、

汪老五在市公安局保釋

正當商人？法外行爲？

黃憲武被綁撕票一案、閘北商會公函市公安局、聲明汪惠如確係正當商人、絕不至有法外行爲、請求保釋、又接被害家屬黃永思具稟、請求釋汪、公安局除嚴緝在逃之諸照與外、准暫交保候傳

週身是火

性命在一髮間

法租界平濟利路關格納路南首沿馬路向西一帶市房、約二十餘間、建築草率、且歷年已久、壁與柱已不成垂直線、但屋租低廉、故江北苦力羣居於斯、其中四十九號爲推小車之三寶住宅、昨晚下午七時許、樓下忽然起火、迨救火會聞警趕到、則擱樓之梯已燒斷、時擱樓上有拉車度日之常熟人徐阿炳、年已五十二歲、方安臥於竹床上、迨火着衣被、始驚醒躍起、週身是火、經救火員設法救出、阿炳已焦頭爛額、不省人事、即送醫院求治、至八時火始熄、四十九號全部焚去、損失約五百元、鄰居僅受水漬、幸未波及、

兩度凶毆刦物

拘獲一婦人

業雕刻之常州人徐金鑑、家住閘北天保路、因與住居天同路惠福里之鹽城人寧長生結仇、陰歷閏二月初四日上午九時、被寧糾集三十餘人、擁至其家、索詐不遂、即行毆打、徐妻薛氏面部受傷數處、寧等又入徐之臥室、將內有大洋八元、金戒一只、銀練一條、嗶嘰長衫一件、華絲葛衫褲一套之手提箱及紅木鏡箱打汽燈各一隻搶去、事後徐即投五區三分所報告請緝、當由警探等至惠福里捕拿、詎已避匿、至初六日下午一時、寧忽又率領女子二十餘人、突至徐家、將徐夫婦痛毆、並將棹櫈等器具搗毀、大門亦用斧劈破、末復搶取綢布等衣料數件而逸、徐則略受微傷、惟其妻內部受傷甚重、當送醫院醫治、前晚六時許、徐行經天同路小菜場、瞥見寧之妻孫氏、遂密報崗警拘獲、帶入五區二所、轉送公安局訊辦、

裁縫藏嬌生問題

索取養老費無着

忽然扭控被拐逃

住居閘北烏鎮路小菜場附近三十八號之無錫老嫗夏楊氏、丈夫早故、因乏後嗣、過寄其堂侄夏阿大爲子、旋即領同鄉魏姓之女魏阿林爲養媳、時男女均尚幼稚、現阿大年已弱冠、向在某羽士處爲徒、惟品行極劣、屢次背師逃走、均經其母尋回、旋師不勝其煩、逐回家中、而逃走如故、其母恨之、現阿林年亦及笄、貌殊嬌好、因其未婚夫之無賴、並以其羽士生涯無出息、極卑視之、嘗自怨自艾、嗟嘆命薄、乃姑想此情狀、心殊不忍、並亦惡其子之不良、乃向阿林慰之、許以將子驅逐、另覓佳壻、會其子又逃、遂不復尋訪、任之而去、有在新閘新康里開設成衣店之紹興人俞家麟、年青貌俊、父母在原籍、聘妻孔氏、尚未成婚、去冬因店營業不振、將店閉歇、另行遷居於嫗之後樓、俞驚阿林之艷麗、極愛慕之、而阿林亦芳心默契、久之、雙方愛情熱度日增、嫗察得其情、遂許與爲妻、旋阿林偵知俞已聘有婦、向之責問、俞乃與孔姓女解除婚約、嫗爲該屋二房東、至今年陰歷正月間、因經濟問題、將屋另頂與他人、而俞其時亦已在閘北太陽廟九十四號創設裕生清油號、乃與嫗訂定條件、每月由俞給以生養費洋五元、並限定本月交養老費洋六十元、當攜阿林居於店內、嫗則仍在該屋賃一亭子間居之、昨日嫗至俞處索取養費、俞商以緩日、詎嫗不允、爭執之下、即扭俞投警局、控俞拐逃其養媳、當即飭警傳阿林到案、質訊之下、男女均供如前、諭令押候查明再訊、

並非共黨

方和甫…

有蔡元培證明

兩人解衛戍部

皖人方和甫、三月廿一號下午、因在神仙世界屋頂花園、有散發傳單嫌疑、被捕拘押、又福建人郭品芳、廣東人王瑞禮、亦因在華德路一帶電桿木上用粉筆書寫共產標語被捕、連同方和甫、併解臨時法院訊押、各情已誌本報、昨晨法院續訊、衛戍司令部仍派稽查王斌到庭、聲請移提、經林彪推事向被告等略訊一過、諭本案因有共犯在內地犯罪、應准移送淞滬衛戍司令部辦理、連同粉筆墨水、交王斌帶回、其時忽有吳凱聲律師到庭、呈遞信函一封、林推事展閱之下、得悉該信係國民政府司法總長蔡元培所致、函中證明被告方和甫係國立大學院中央研究院理化實業研究所化學組助敎、並非共產黨、而吳律師並聲明、此信係於今晨送至敝律師事務所、請爲義務代表到庭投遞等詞、推事以案情重大、遂退庭謁見院長盧興原、請示辦法後、復升座公案、以既有蔡元培之信函證明、着將方和甫還押、候查明再核、郭品芳王瑞禮兩人、交王斌帶去、

遺產糾葛

展期和解

撤銷假扣押未准

少婦徐張智、延袁漢雲吳麟坤兩律師在臨時法院控告徐畢氏徐張氏及徐慰萱等遺產糾葛一案、昨日午後傳審、被告不到、由代理律師江一平到庭、聲明本案現正進行和解、請求延期、惟即使和解成立、終需金錢、而欲得現款、則必須變賣產業、欲變賣產業、應撤銷假扣押之命令、否則無從得款、故今請求先將該項命令撤銷云云、原告代理律師袁漢雲、對於被告請求將案延期、表示同意、而欲撤銷財產之假扣押、則堅決反對、推事亦以假扣押須和解成立後、方可撤銷、因諭展期和解、如和解不成立、應傳被告到案訊核、

適當其衝

搜出煙土

昨日下午四時許、公共租界警備隊因據報有不法之徒、將在福州路一帶有所活動、全隊中西印捕乃即駕紅色警備車出至福州路一帶搜查行人、自西而東、搜至福州路福建路口、適有黃包車一輛、自南而北、方過福州路時、捕等亦適至福建路角、乃喝令停車、在乘客身畔搜出煙土二包、如該車經福州路略遲或略早、則可漏網、帶土者亦殊不幸矣、

敵方旅長

徒刑十一年

(國民社)孫傳芳所委旅長李同和、在浦東陰謀不軌、自經衛戍司令部懸賞五百元通緝後、旋在英租界唐家弄捕獲、引渡到案、業經審訊明確、判處一等有期徒刑十一年、昨已送解江蘇第二監獄、

形形色色

冒牌判決

嘉定人印連生、蘇州人沈少山、因於三月十六號、至北浙江路三百零五號華通刻字店私刻海寧路二千一百九十四號德隆煙草公司之保險牌圖章、意圖冒牌混售、案發、被匯司捕房緝獲解究、已誌本報、昨晨覆訊、當經判決印連生沈少山各處徒刑二月、僞圖章銷燬、

戀姦解究

在法租界永安街呂鳳庫理髮所爲夥之揚州人楊桂生、昨扭其妻王氏及住閘北公益里之同鄉人趙祥投四區一公安局控稱、王氏於去年陰曆正月初八日由原籍潛逃來滬、與趙祥姘識、今在途撞見、請究、訊據該氏供、因被丈夫虐待、故逃來滬、仍則務傭爲口、旋遇趙姘識、現在情願跟趙度日、趙祥供、因氏云丈夫已故、故與姘識、[illegible]解公安局發落、

投浦獲救

松江永大祥米行飭派夥友丁金和來申、前日向陳某米客收得貨款四百元、即趁火車返松、乃至車站購票、詎囊中之鈔洋、已不翼而飛、丁頓時驚慌、自思無力賠款、前日晚間、奔至日暉港口投浦、幸有警察石子麟救起、送至米客陳某處、昨日由陳派人將丁送回松江永大祥、

查獲逃兵

駐紮浦東春江三十二軍二十師六十團第三營步兵、前日在該處獲得逃兵錦呈祥李富式二名、又炮兵營步兵查獲逃兵朱灣漢一名、當即寄押公安局第三區、候報告長官核辦、

氣象

徐家匯天文台昨日(三十一)下午四時半、預測二十四小時內氣候、揚子江以南沿海岸各地、多雲陰雨、黃海及東海上吹東北風、

昨日江灣賽馬之成績

第一次（甲種馬） 賽二里

	馬名	騎師	重磅	獨贏	馬位
一	脫雷麥克Trade Mark	坤山	160磅	538張	447張
二	道勃而齊羅Double Zero	海爾維去	155磅		19張
三	會爾好克White Hawk	畢浩清	160磅		297張

頭馬勝四乘二三馬相距三乘
獨贏 十一元五角
馬位 (一)六元八角 (二)九元二角 (三)七元七角
搖彩 (一)三〇二號八百八十七元 (二)五四一號二百五十三元四角 (三)三六號一百二十六元七角
副彩 四張各得洋二十元號碼如下 五一五 七五七 三三一 一七三

第二次（搖會馬） 賽一里又四分之一
一 拍的拉色你Pretty Larceny 海爾維去 160磅 198磅 286張
二 羅司瓜子Rose Quartz 仇大 160磅 796張
三 阿不而蘇司Apple Sauce 司丹倫 155磅 138張
總時間二●四五●最後三法郎三〇●一 頭馬勝二乘二三馬相距三乘
獨贏 五十九元〇五角
馬位 (一)十一元一角 (二)七元一角 (三)十七元八角
搖彩 (一)六四七號一千〇五十二元八角 (二)一〇七號二百元〇〇 (三)一三八號一百五十元〇四角
副彩 四張各得洋二十元號碼如下 六七四 一三八 三四五 七五四

第三次（搖會馬） 賽一里
一 地聽好司The Tin Horse 海爾維去 150磅 298張 421張
二 亞力山大地葛雷Alexander The Great 坤山 153磅 176張
三 獨爾司派雷特Dress Parade 童振遠 157磅 1117張
總時間二●〇七●二最後三法郎三〇●二 頭馬勝一乘二三馬相距半乘
獨贏 五十七元二角
馬位 (一)十二元二角 (二)十四元六角 (三)八元
搖彩 (一)八七四號一千一百十九元四角 (二)九四四號四百十九元八角 (三)四七號一百五十九元九角
副彩 十三張各得洋二十元號碼如下 八八五 九五二 三四七 八三一 四五三 七七三 一〇七三 一六九 七一二 一二二 七五〇 一〇〇三

第四次（甲種馬） 賽九法郎
一 軋倫派來特Grand Parade 李大星 152磅 1128張 620張
二 江西Kiangse 童振遠 160磅 343張
三 奧立俾的Authority 畢浩清 153磅 437張
總時間二●二三●一最後三法郎三〇●一 頭馬勝二乘二三馬相距四乘
獨贏 十九元五角
馬位 (一)八元五角 (二)七元八角 (三)九元六角
搖彩 (一)五三八號一千三百九十二元九角 (二)九三〇號二百八十六元 (三)八三一號一百九十三元二角
副彩 四張各得洋二十元號碼如下 一三六 一一三一 一〇四四 一〇一

第五次（搖會馬） 賽半里
一 勿萊青好司Flying Horse 海爾維去 152磅
二 惠林地康葛羅William The Conqueror 坤山 145磅 880張
三 阿托內歐西Attorneyship 劉順德 177磅 283張
總時間●五八●三最後三法郎二九●一 頭馬勝四分之三乘二三馬相距二乘
獨贏 三十六元二角
馬位 (一)十一元四角 (二)十二元九角 (三)二十元〇一角
搖彩 (一)一四六號一千三百九十七元二角 (二)六二號一百九十九元六角 (三)三一三號三百九
副彩 十三張各得洋二十元號碼如下 八 一〇四 六五 九七一 二四七 七三〇 七九三 一 八五 一三一 五〇九 四三九 五六四 三三六 六八

第六次（甲種馬） 賽一里
一 拍脫Pal 包林 153磅 361張 412張
二 琴歌Jingo 恩加萊沙 151磅 286張
三 蘭陀格林Meadowgreen 仇大 160磅 860張
總時間二●〇二●四最後三法郎三〇●二 頭馬勝一乘半二三馬相距數乘
獨贏 五十九元四角
馬位 (一)十六元六角 (二)二十一元 (三)九元〇六角
搖彩 (一)三三五號一千四百〇六元九角 (二)五三三號二百〇一元 (三)九七二號
副彩 十六張各得洋二十元號碼如下 六 五九七六 一〇三四 二二七一 一〇七二 一四〇〇六 一二三九 一二四一 一二七二 一〇三七 一一六一 四四五 九二九 八八八 一四一

第七次（甲種馬） 賽一里又四分之一
一 馬牛門Monument 劉順德 155磅 1522張 1020張
二 拍拉特Pride 畢浩清 157磅 800張
三 以來脫立爭的 潘少齡 153磅 103張
總時間二●四一●二最後三法郎三〇●一 頭馬勝一頸二三馬相距四乘
獨贏 十一元九角
馬位 (一)六元六角 (二)六元 (三)六元
搖彩 (一)六六七號二千六百九十元〇八角 (二)九〇二號七百六十元 (三)七四八號三百八十四元四角
副彩 十四張各得洋五十元號碼如下 八二二 九〇七 四四九 九二〇

第八次（搖會馬） 賽九法郎
一 軋倫新福尼Grand Symphony 李大星 157磅 321張 558張
二 慢來勿林Merry Friend 諾德 151磅 633張
三 鋪維尼的Divinity 畢浩清 151磅 276張
總時間二●二六●二最後三法郎三〇●四 頭馬勝一乘半二三馬相距一乘
獨贏 三十一元九角
馬位 (一)十三元九角 (二)十九元一角 (三)十九元一角
搖彩 (一)一一七號一千五百九十元四角 (二)三一七號四百九十九元 (三)二四二號二百二十七元九角
副彩 七張各得洋二十元號碼如下 一八一 一九〇 九六四 四四五

第九次（甲種馬） 賽九法郎
一 嘔而勿林Old Friend 可納沙 155磅 188張 161張

第十次（乙種馬） 賽一里半
一 克立司麥司街郵司Christmas Chimes 海爾維去 150磅 297張 229張
二 軋倫麥克Grand Mark 坤山 153磅 152張
三 倍墩毛兒On The Mall 畢浩清 152磅 132張
總時間三●〇六●四最後三法郎二九●二 頭馬勝四乘二三馬相距一頸
獨贏 三十四元二角
馬位 (一)十元〇三角 (二)十四元三角 (三)十八元七角
搖彩 (一)八〇八號一千五百六十九元一角 (二)一四二六號一百二十四元一角 (三)一〇八號四百四十
副彩 四張各得洋二十元號碼如下 八五〇 一〇三八 一〇〇二 五〇

今日引翔鄉賽馬之預測

▲第一次（九法郎） 一●凝立的拉脫 二● 三●麥特黑透Mad Hatter
▲第二次（七法郎） 一●潑立司歐白色根Prince Herbert 二● 三●意司倫Islam
▲第三次（半里） 一●紐麥克New Mark 二●馬立色根A. B. C. II
▲第四次（一里） 一●阿友立的Active 二●目常 三●古木 Coup de amazon
▲第五次（四分之三里） 一●獨爾司派雷特Dress Parade 二●軋倫新福尼Grand Symphony 三●倍倍浪銀漫雷者Babylmmorphe
▲第六次（一里） 一●阿特米雷勛Admiration 二●尤色文 三●惠士德色根Wisdom II
▲第七次（四分之三里） 一●會克大蒙色根White Diamond II 二●愛迪生Edison 三●葛雷屁拉恩夫Great Triumph
▲第八次（一里又四分之一） 一●康曼司門Commencement 二●嘔而勿 Old Bird 三●勃立其Bridge
▲第九次（一里又四分之一） 一●皮爵克 二●查明阿司夫Charming Oxford 三●嘔而勿令Old Friend
▲第十次（七法郎） 一●勃排門 二● 三●琴歌Jingo
▲第十一次（一里又四分之一） 一●勃立生 二●司帶林 三●潑令司立克白Prince Richert

體育紀載

江南中學籃球賽結束

暨南得銀盃……滬江得落選錦標

江南各中學、在蘇州東吳大學健身房舉行之第七屆籃球比賽會、昨日(三十一)爲第三日、亦即決賽之期、先是上午九時、由湖州東吳三中、與滬江附中、作落選錦標賽、裁判員爲王守方、當時觀者約三百餘人、開賽後、未一分鐘、即由東吳三中中鋒李鶴投入一球、後衛陳思偉、又衛出投入一球、而滬江僅得投中一球、於是東吳即以四對一占勝、不料五分鐘後、滬江左鋒梁國權、中鋒章文麟、左衛林浩英、各投入一球、氣勢遂盛、至第一刻完結、滬江乃以十五對四占勝、及第二刻起賽後、滬江中鋒連得三球、而東吳三中、祇由徐放當投入二分、至上半時完結、滬江以三十四對六占勝、樓樓時間後、滬江移動戰線、合作精神、頗見功夫、左鋒梁國權、又連中三球、結果、滬江以六十五對八、獲得本屆落選錦標之決賽權、

下午二時首由清心與滬江決賽落選錦標、裁判員爲林嗣放、銀角一鳴、雙方各告奮勇、清心包華芳首開紀錄、繼由陶雲龍范楄仝相繼投入二球、造成六與零之比、而滬江球員並不少倭、節節上追、結果上半時反以二十一對十三超出清心、樓樓時間過後、二隊繼續比賽、志在反攻、由范楄仝陶雲龍包華芳相繼投入四球、滬江方面亦由章文麟梁國權林浩英各得多分、結果滬江以三十對二十四獲得落選錦標、

下午三時、昌世與暨南決賽、裁判員爲彭文餘、銀角一鳴、雙方均奮勇直前、暨南許崇元李成元林勇南聯絡得法、僅由林澤藻投入一球、成十六與二十之比、自後各有得分、上半時暨南三十對六勝昌世、十分鐘後、易位復戰、昌世竭力反攻、奈暨南球已順、昌世僅足抵抗、無力進攻、及至終了、暨南遂以五十三對二十二戰勝昌世、而奪得錦標、結束後、即由東吳大學校長楊惠慶當場演說、語多勉勵、繼由楊夫人給獎、旋即三呼而散、獎品爲銀盃一只、正面鐫「江南中學籃球聯合會優勝」字樣、由暨南奪得、落選錦標爲絨旗一面、由滬江奪得、

復旦籃球隊戰勝東吳

五十一對三十六

蘇州東吳大學籃球隊、昨日來滬、晚間八時一刻在江灣與復旦大學隊作友誼比賽、由舒鴻君任裁判、開始比賽後、復旦方面在五分鐘內由鄭皆得杜毗泉相繼得六分、維時東吳方面由李友貞李傳成擲罰各進一球、成六與三之比、至十五分時、打成平局、成十九與十九之比、旋由復旦卞鳳年罰進二球、成二十一與十九之比、以後復旦節節占先、打成三十一對二十二結束上半時、下半時雙方球員略有調動、復旦又以二十對十四占勝利、統觀全局東吳功夫甚佳、復旦頗有聯絡、遠擲快而且準、似勝東吳一籌、遂以五十一對三十六得勝、查復旦去年赴蘇、曾以十三對四十七大敗於東吳、本屆轉敗爲勝、進步不謂非速也、茲將兩隊成績列下、

▲復旦隊

		擲中	罰中	犯規	分數
右鋒	吳瑞祥	三	〇	一	六
右鋒	陳子良	一	〇	〇	二
左鋒	鄭皆得	六	一	四	十三
左鋒	樂榮	一	〇	三	二
中鋒	杜毗泉	五	一	四	十一
右衛	卞鳳年	三	三	一	九
左衛	周鑑鑾	五	〇	一	十

▲東吳隊

		擲中	罰中	犯規	分數
右鋒	李友貞	三	二	一	八
右鋒	侯學敏	三	〇	一	六
左鋒	刁有道	三	一	[illegible]	七
左鋒	丁人驥	〇	〇	〇	〇
中鋒	高尚崇	三	〇	二	六
右衛	王守方	一	一	一	三
右衛	羅某	〇	一	〇	二
左衛	李傳成	〇	一	〇	二

判裁員 舒鴻
復旦上半時 三十一 下半時 二十
東吳上半時 二十二 下半時 十四

體育協進會三月份之運動統計

足球籃球共賽三十四次
參觀人數達四萬人

中華全國體育協進會、三月份內統計各場比賽者共有足球七次、籃球二十七次、爲數雖不及上數月之半、但參觀人數竟不亞於前、蓋因各項錦標之重要比賽、均於是月結束、故能引動觀衆四萬人、茲將該會統計表探錄如下、

種類	性質	次數	參觀人數
足球	萬國決賽	一	一〇〇〇〇
足球	甲級複賽	二	〇七〇〇〇
足球	甲級錦標	一	〇七八〇〇
足球	中華年賽	一	〇六三〇〇
足球	乙組比賽	二	〇〇六〇〇
籃球	甲乙組賽	二〇	〇一五〇〇
籃球	萬國錦標	六	〇五二五〇
籃球	友誼比賽	一	〇〇〇五〇
總計		三四	三八五〇〇

又該會以時屆仲春、足球籃球時季已終、自今日起將棒球・網球・田徑等場從事整理、以作他種運動之準備、即足球場亦行停止借用、

姚佐賴
除根白濁丸
諸君曾服諸般白濁丸不靈者不可不試
每瓶二元 小瓶一元
總發行所上海三馬路大舞台對面姚佐賴大藥房 永安先施及各藥房均有出售

教育紀載

外埠

蘇州民衆學校今日開學

蘇州民衆教育學校、定今日開學、聞前往報名者已有一百四十一人、該校學生本定由各縣分送、現已送至者僅儀徵泰縣贛榆啓東等四縣、

江蘇大學校長張君謀到蘇

設蘇之江蘇大學民衆教育學校、定一日行開學禮、江蘇大學校長張君謀、因須蒞校訓詞、故於昨日上午由新都來蘇、民衆校長俞慶棠女士、特於是晚宴張於閶外久華樓、請由各界閩人作陪、又國立大學院院長蔡元培、原擬與張同行來蘇、因事未果、

本埠

市教聯合會組代表大會紀

教費獨立運委會正式成立

上海市教聯會昨晚七時在西成舉行組代表大會、到三十七校五十七人、主席劉谷良錢選青趙侶青、行禮如儀、趙侶青報告出席市教育局外埠參觀團籌委會情形、人數計七十五、費用一千五百元、地點爲杭州南京、時期在春假後、次劉谷良報告教費獨立運動籌備情形、次潘其瑞報告聯絡南京市教聯及參觀南京市教育情形、議決事件、(一)產生教費獨立運動委員案、議決由本會單位組織教費獨立運動委員會、委員爲十五人、外加執委會宣傳委員四人、共十九人、籌備委員亦加入、茲將十九委員錄下、吳伯匡・湯天剛・錢選青・楊侗林、(以上執委宣委)、奚安齋・王蔚如・張笑天・馮錫育・胡滌廠・劉谷良・奚訥翁(以上籌備委員)、程勤來・孔逸民・凌其瑞・成編銘・高世良・陳聘細・徐子華・趙侶青、(二)舉行市校美術聯合展覽會案、及(三)舉行本校聯合歌舞大會案、議決合併保留、請提案人擬具計劃後、再行核議、九時半散會、

兩江女體專歌舞大會之盛況

兩江女子體育專門學校之歌舞大會、已於昨日舉行、慕名而來之觀衆、不下數千人、節目共二十有二、內容多創作者、表情有深切之印像、表演者以師範六屆最多、古今部約十之三、本科一屆占十之二、前陸校長禮華亦親自登台表演、如一「露珠滲沉」之沉靜、「從軍樂」「沙長戰魂」之雄壯、「她在園中」「晚霞」之秀麗、他若附屬培培小學之「三民之光」、身衣彩紙之衣、精神異常活潑、又有第十四節之「會」、雖默默無言、然亦不弱於高唱毛毛雨狂呼妹妹我愛你之一對情人也、最後一節之夢中光明、因於時間、不克表演、

張澤堯辭教育局長已照准

市政府秘書張澤堯、被委爲上海市教育局長後、向張定璠市長辭職、現經張市長因渠辭意懇切、已准辭職、

市立小學春假期已定

本埠各市立小學春假已頒訂、經校長會議贊同、定於四月四日起至七日止共四日云、

紹興同鄉會學校之紀念會

昨日(三十日)紹興七縣旅滬同鄉會學校、在閘北南公益里第二學校開十週年紀念會、上午展覽成績、下午表演遊藝、開會時、先由楊校長致開會辭、校董壽孝天報告十年來辦學之經過、繼由校董曹徵吾等演說、末由會長田祈原代表曾祝詞、是日來賓參觀者、達六百餘人、持券入場者、均贈紀念冊一本及紙扇一柄、

大夏中學旅杭團出發

戈登路大夏中學、每於春秋二季有旅行之舉、本學期經該校校務會議議決、組織杭州旅行團、與淞滬遠足隊、均在春假期內舉行、茲悉杭州旅行團簽名加入者、已有二十餘人、一切預備、均已就緒、由教務主任曾昌乘領導、已於今晨(四月一日)七時搭車赴杭矣、

來函

逕啟者閱三月三十日貴報教育記載有西成校長將辭職消息一則敝會調查之下得悉西成校長並無辭職之意用特奉函更正務請照予刊載以昭翔實此頌撰安 上海市教聯會謹啓 三月三十一日

涿州大疫

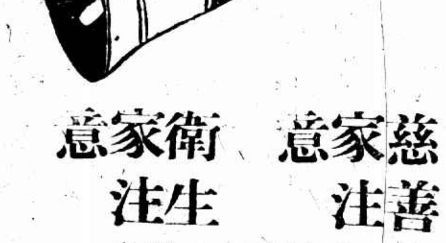

慈善家注意 衛生家注意

◉昨報載北京專電「涿州發生大疫日死壯丁數十人」查涿州雖爲京南重鎮向不爲人重視自晉奉交綏攻守互數十晝夜名聞全球婦孺皆知今巢於大兵之後發生大疫然此僅疫厲之初步倘未臻蔓延之境而戰爭之區又非涿州一隅凡我同胞應籌防禦之策已發生之區使疫氛消滅免致傳佈未發生之區使毒氣潛踪免爲人患況戰地災民既遭鋒鏑之慘復罹疫厲之災其困苦之情試易地而思有不寒而慄者乎除此艷陽天氣宜作曲突徙薪之謀本藥房所發行

亞林防疫臭藥水

富含殺菌物質防疫消毒辟瘟除穢功效殊偉凡戰地災區及家庭牆根廁所與風日不透之處用此臭水和清水洒之以保安寧豈惟一方之福亦一國之幸也所望 慈善家 衛生家 三注意焉

▲門售 一介侖一元二角 半介侖七角 四分之一介侖四角 ▲原桶四十介侖 經理批發優給回佣

上海五洲大藥房發行 總店四馬路 分店鐵大橋 ◉各埠大藥房均有出售

愛蘭百利創始代乳粉
爲代乳粉之鼻祖
爲最有程序之育嬰聖品
分一二三號三種
一號代乳粉適用於初生至三閱月之小孩
二號代乳粉適用於三个月至六个月之小孩
三號代乳粉適用於六个月以上之小孩
育兒寶鑑一書詳述育嬰方法函索即寄來函詳述 令郎年歲并附郵票貳角即寄相當代乳粉樣子一瓶
上海廣東路四十號愛蘭漢百利公司發行 各大藥房商號均有經售

圖畫時報

徵求

四月一日第四百四十七號
每星期出二次
Published Twice Weekly

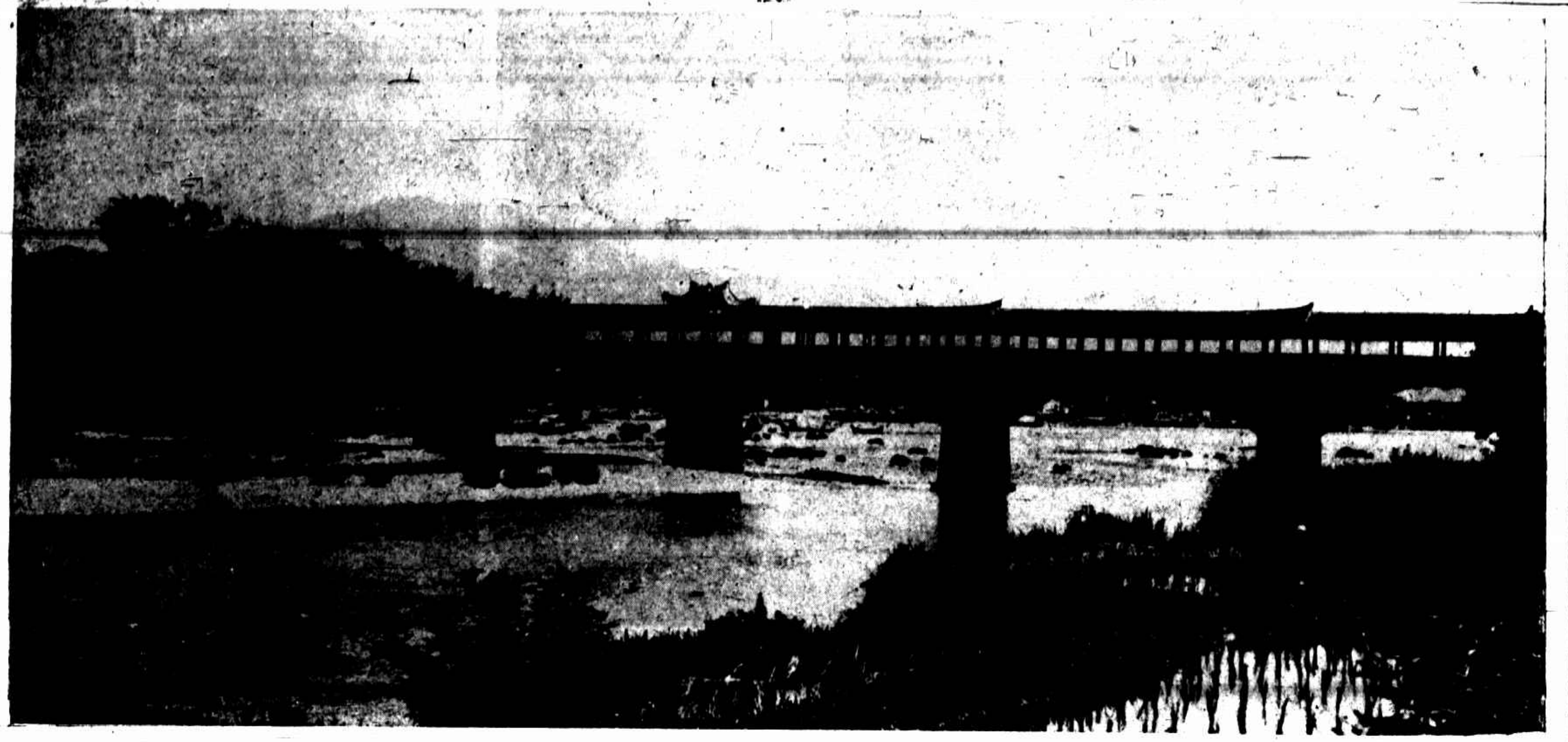

福建建陽之長橋　「陳傳霖攝」
A long bridge of distiguished style in Kien-yang, Fookien.

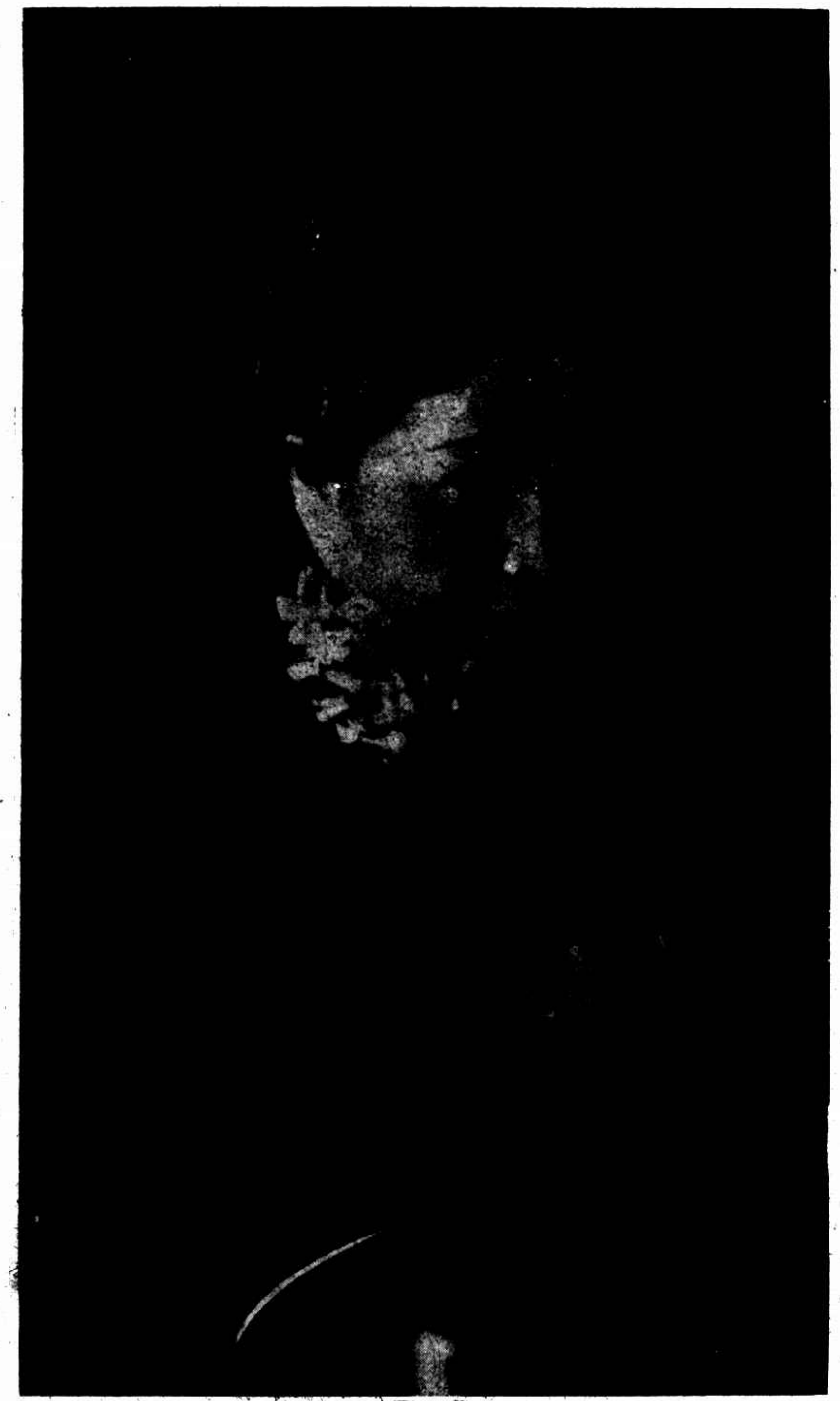

俞湘如女醫士　「亞細亞攝」
The portrait of Dr. Yue Sian-zu.

潘良玉女士為東方考入意大利羅馬皇家畫院之第一人上
圖係女士畢業禮及展覽作品受意政府獎狀之影「黃覺頑贈」
Miss Pan Yoh-lian the first oriental passed and entered the Italian Royal Academy.
Above her graduation and exhibition of her work.

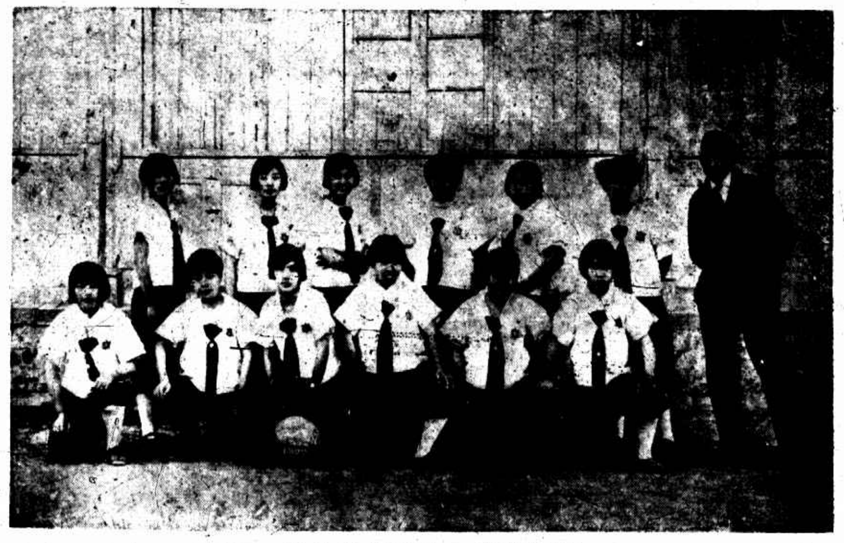

浙江第四中學女生籃球隊
The basket ball team of Forth Middle School for Girls, Chekiang.

織　「周遂攝」
Spining.

漁　「周遂攝」
Fishing.

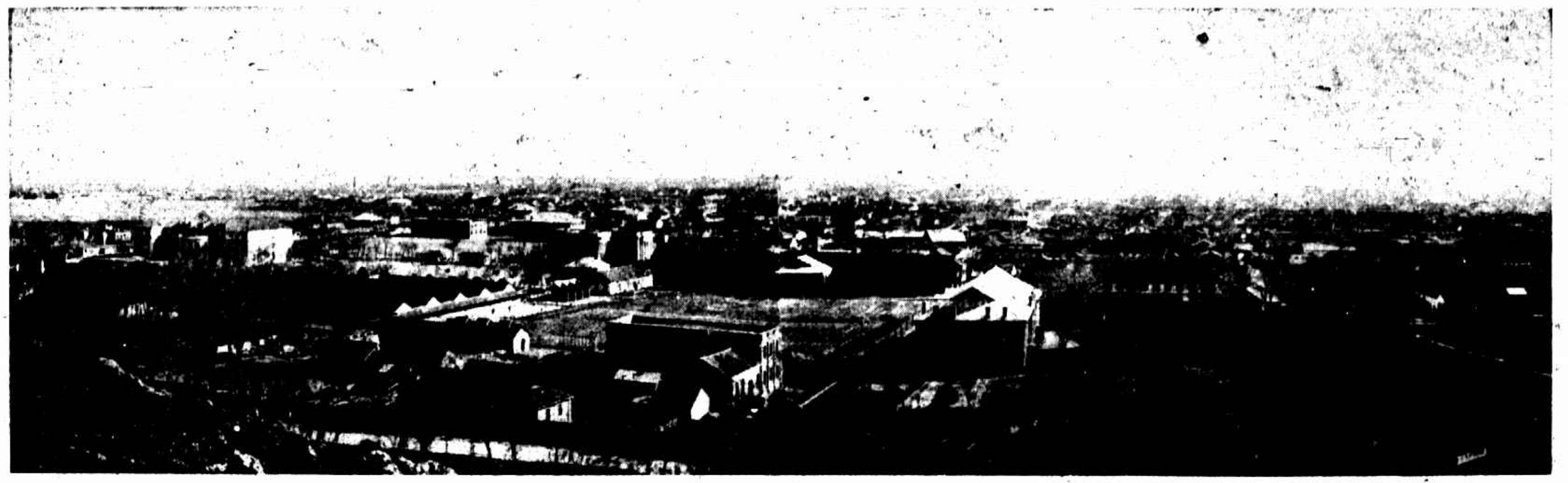

江蘇大學全景　「秦大鈞攝贈」
Birds view of Kiangsu University.

桃李爭妍園(匯文學校校景)　「田鎬攝」
The Spring of Hui Wen Academy.

金陵女子大學之運動會　「官閣贈」
Athletic meeting of Ginling College.

凡拉蒙

主治●各種頭痛・牙痛・神經痛・肝胃氣痛・腹痛・月經痛・創傷痛

上海香港路四號先靈洋行

各埠藥房均有出售

●西湖聽鶯

「柳浪聞鶯」是西湖中不可多得的名勝古蹟、在這爛漫的春光裏、坐對此西湖春鶯、眼看柳絲風吹、微波輕動、眞有飄飄欲仙之概、長七英寸、闊十英寸、售洋一元二角、長五英寸、闊七英寸、售洋六角、凡有新思想的俱樂部、不可不設備、以壯觀瞻、另有名勝風景數百幅、歡迎參觀

都錦生絲織廠

▲上海北四川路逢路南首電話北四九六三

▲杭州新市場花市路六十九號電話西三二二

奧國上議院議長關德夫人Rudel-Zeynek (見國外通訊)

Senator Rudel-Zeynek of Austria.

奧國女權會會長和邦夫人 Fran Gisela Urban

The President of Austrian Suffragette Party, Fran Gisela Urban.

「江湖情俠」之一幕 (該片近日在北京大戲院開映)

The Beloved Rogne, a movy to be screened in Peking Theatre on recent days.

妹妹「陸禎芝攝」

Sister.

廈門名媛葉淑儀女士「吳庵攝」

Miss Yih Zoh-yi, a lady of Amoy.

郭佩基女士粵人今歲第二次遊英研究教育

Miss Alice F Kwok made her second visit to England this year to investigate education.

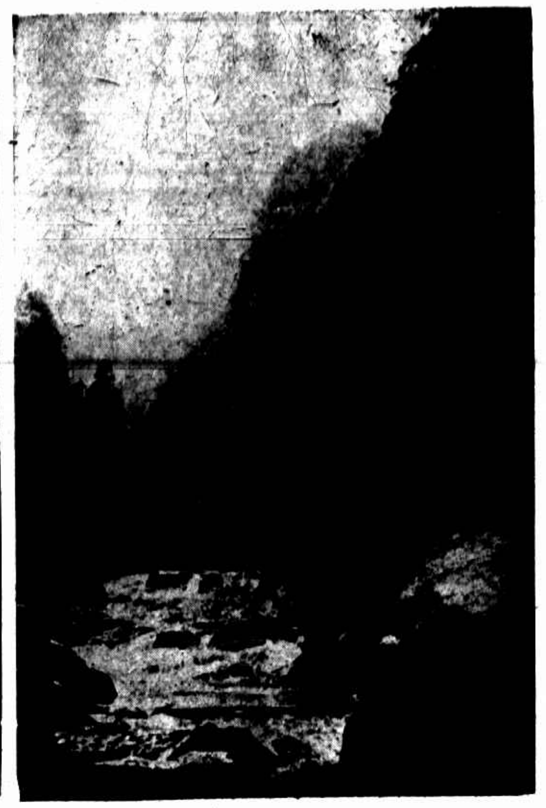

四川峨嵋山景「右上」瀑布「左上」山巔佛寺「右下」高峯「左下」雲樹 「B. Wigham攝」

Mount Omei of Szechuan Right above: waterfalls. Left above: temple on the summit. Right below: high peaks. Left below: cloudy trees.

國際聯合會第四十九屆行政院會議開幕情景 民國十七年(即西曆一九二八年)三月五日在瑞士之日內瓦舉行圖中列席者之次序自右方起(一)芬蘭伯羅(二)坎拿大陶郎朗(三)荷蘭白樂氏(四)中國陳籙(五)日本安達峯(六)英國張伯倫(七)聯合會秘書長特羅孟(八)行政院會議本屆主席哥倫比國之胡魯(九)法國白理安(十)義國蘇靄(十一)德國司徒雷門(十二)智利維西亞(十三)波蘭行響士(十四)羅馬尼亞國之狄多思(十五)古巴國之行市達(居最左之一位)

49eme Session du Conseil de la Societe des Nations. Geneve, 5 Mars 1928. 1. Procope (Finlande). 2. Dandurand (Canada). 3. Beelaerti van Brokland (Pays-Bas). 4. Tcheng-Loh (Chine). 5. Adatci (Japan). 6. Chamberlain (Grande-Bretagne). 7. Sir Eric Drummond (Secretaire General). 8. Urrutia (Colombie) President de la Session. 9. Briand (France). 10. Scialoja (Italie). 11. Stresemann (Allemagne). 12. Villeyas (Chili) 13. Zalenski (Pologne). 14. Titulesco (Roumanie). 15. de Cespedes (Cuba).